

A photograph of a woman with dark, curly hair carrying a young girl on her shoulders. They are both smiling and holding hands, suggesting a joyful moment in a field. The girl is wearing a pink and maroon jacket over a teal shirt. The woman is wearing a grey jacket. The background is a blurred outdoor setting with trees and a building.

Länsförsäkringar  
Södermanland  
Årsredovisning

2021





# Innehåll

## Inledning

Om Länsförsäkringar Södermanland  
Vd-ord  
Ordförandeord  
Medarbetarna  
Samhällsengagemang  
Vattenprojektet  
175-årsjubileum  
Återbäring 2021  
Familjedag på Parken Zoo  
Framtidens arbetsplats  
LF-Ante  
Vaccine Forward Sörmland  
Kundevent under året  
I media 2021  
Ägarstyrning

## Hållbarhetsredovisning

## Finansiella rapporter

## Övrig information



## Inledning

Om Länsförsäkringar Södermanland	3
Vd-ord	4
Ordförandeord	6
Medarbetarna	7
Samhällsengagemang	10
Vattenprojektet	12
175-årsjubileum	13
Återbäring 2021	14
Familjedag på Parken Zoo	15
Framtidens arbetsplats	16
LF-Ante	17
Vaccine Forward Sörmland	18
Kundevent under året	19
I media 2021	20
Ägarstyrning	21



## Hållbarhetsrapport

Styrning av hållbarhetsfrågor	22
Agenda 2030 och de globala målen för hållbar utveckling	22
Hälsa och välbefinnande	23
Anständiga anställningsvillkor och ekonomisk tillväxt	23
Mångfald och inkludering	24
Hållbar konsumtion och produktion samt bekämpa klimatförändringarna	25
Fredliga och inkluderande samhällen	27
Genomförande och globalt partnerskap	28



## Finansiella rapporter

Förvaltningsberättelse	29
Femårsöversikt	34
Rapport över koncernens resultat och övrigt totalresultat	35
Rapport över finansiell ställning för koncernen	36
Resultaträkning moderbolaget	37
Balansräkning moderbolaget	38
Rapport över förändringar i eget kapital	39
Kassaflödesanalys	40
Resultatanalys	41
Noter till finansiella rapporter	43

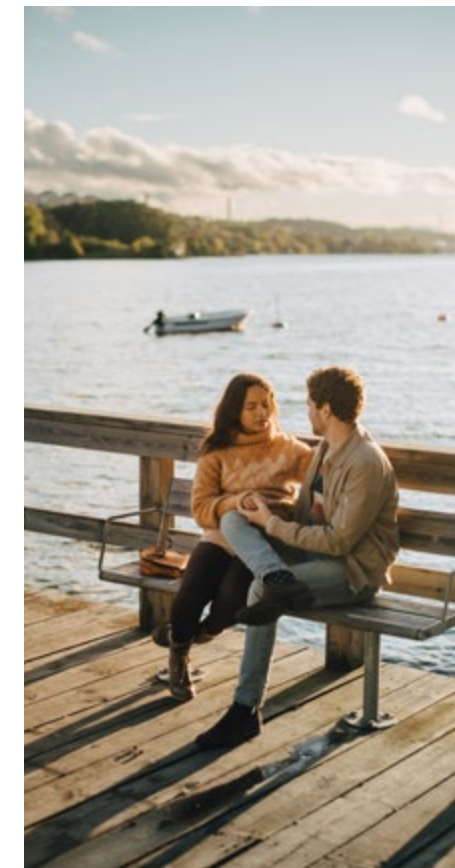

## Övrig information

Årsredovisningens undertecknande	85
Revisionsberättelse	86
Ord och uttryck	89
Styrelse och revisorer	90
Företagsledning	91



Om Länsförsäkringar Södermanland

# Över 175 år av trygghet och närvaro i Södermanland

Länsförsäkringar Södermanland är ett kundägt, lokalt och självständigt bolag. Vi arbetar för att öka sörmlänningars säkerhet och trygghet samt att medverka till ett hållbart liv. Ambitionen är att alltid ha de mest nöjda kunderna.

Vi hjälper våra kunder med produkter och tjänster inom områdena bank, pension, försäkring och fastighetsförmedling. Vi är kända för att vara bra att ha att göra med i vår skadehantering och vi har hela vår skadeorganisation på plats i länet. Du som samlar dina försäkringar och ditt bankengagemang hos oss får extra förmåner. Vi finns i Nyköping, Eskilstuna, Katrineholm och Strängnäs.

## Länsförsäkringar Södermanland

Vd: Lena Högfeldt

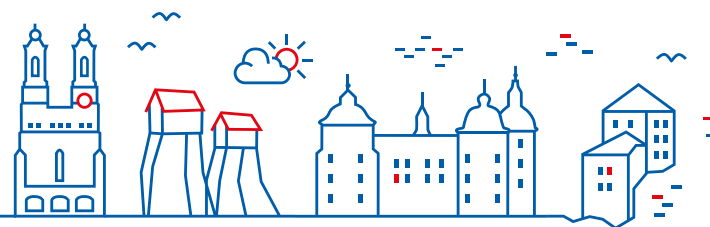
Styrelseordförande:  
Caesar Åfors

### Inledning

- Om Länsförsäkringar Södermanland

- Vd-ord

- Ordförandeord

- Medarbetarna

- Samhällsengagemang

- Vattenprojektet

- 175-årsjubileum

- Återbäring 2021

- Familjedag på Parken Zoo

- Framtidens arbetsplats

- LF-Ante

- Vaccine Forward Sörmland

- Kundevent under året

- I media 2021

- Ägarstyrning

### Hållbarhetsredovisning

### Finansiella rapporter

### Övrig information

NYCKELTAL	2021	2020
Rörelseresultat före återbäring och rabatter, Mkr	881	282
Balansomslutning, Mkr	6 239	5 399
Kapitalkvot, %	165	190
Antal anställda	177	143
Antal kontor	4	4
<b>Bank</b>		
Inlåning, Mkr	3 773	3 404
Utlåning, Mkr	1 126	1 041
Bostadsutlåning, Mkr	7 897	7 198
Förvaltd fondvolym, Mkr	1 865	1 354
Antal Kunder	25 800	25 200

Livförsäkring	2021	2020
Premieinkomst, Mkr	207	160
Totalt försäkringskapital, Mkr	6 310	5 042
Antal kunder	28 400	28 400
<b>Sakförsäkring</b>		
Premieintäkt, Mkr	669	647
Tekniskt resultat i försäkringsrörelsen, Mkr	32	19
Återbäring och rabatter till kunderna, Mkr	100	100
Totalkostnadsprocent efter avgiven återförsäkring, %	99	101
Totalavkastning kapitalförvaltning, %	17	6
Antal kunder	89 900	90 300





## Inledning

Om Länsförsäkringar Södermanland

Vd-ord

Ordförandeord

Medarbetarna

Samhällsengagemang

Vattenprojektet

175-årsjubileum

Återbäring 2021

Familjedag på Parken Zoo

Framtidens arbetsplats

LF-Ante

Vaccine Forward Sörmland

Kundevent under året

I media 2021

Ägarstyrning

## Hållbarhetsredovisning

## Finansiella rapporter

## Övrig information

# Vd-ord 2021 – jubileumsår och rekordår

## VD HAR ORDET

Nu lägger vi vårt jubileumsår 2021 bakom oss och det känns otroligt roligt att summera året och ha med ordet rekordår i beskrivningen. Vi har firat 175 år under året och är stolta över att vara ett kundägt, lokalt bolag som med ett brett kund-erbjudande är lika relevant idag som när det en gång började år 1846.

Mycket har varit sig likt under året och mycket är under förändring. Inför 2021 uppdaterades vision, affärsidé och långsiktiga mål och tillsammans med styrelse och ledning kom vi fram till att bolaget skulle driva en förändringsresa i hög takt. Uppdraget är att fortsätta leverera bank- och försäkringstjänster i högsta klass till sörmlänningarna, parallellt med att organisationen och verksamheten anpassas till ökat affärsfokus, ökad samverkan, mer fokus på hållbarhet och mer digitala arbetssätt.

Det är glädjande att se att det dagliga arbetet med våra kunder lett till ökad tillväxt. Det långsiktiga och strategiska arbetet i sakförsäkrings-affären visar nu resultat, volymerna ökar och kunderna är nöjda. Inom bankverksamheten har vi tydliga tillväxtmål. Med en förbättrad kvalitet i affären hade vi en tillväxt på 13,3 procent 2021. Även inom Liv har tillväxten varit mycket god. 2021 var det första året med den nya affärsmodellen "som om vi vore ett lokalt livbolag" och den har givit ett gott resultat. Sedan går det inte att summera året utan att nämna det fantastiska

”  
Vi lämnar ett rekordår  
bakom oss och har  
skapat oss ytterligare  
förutsättningar att  
tillsammans fortsätta  
skapa trygghet och  
möjligheter för alla  
sörmlänningar  
– för all tid!

Lena Högfeldt

Vd Länsförsäkringar Södermanland





## Inledning

Om Länsförsäkringar Södermanland  
Vd-ord  
Ordförandeord  
Medarbetarna  
Samhällsengagemang  
Vattenprojektet  
175-årsjubileum  
Återbäring 2021  
Familjedag på Parken Zoo  
Framtidens arbetsplats  
LF-Ante  
Vaccine Forward Sörmland  
Kundevent under året  
I media 2021  
Ägarstyrning

## Hållbarhetsredovisning

## Finansiella rapporter

## Övrig information

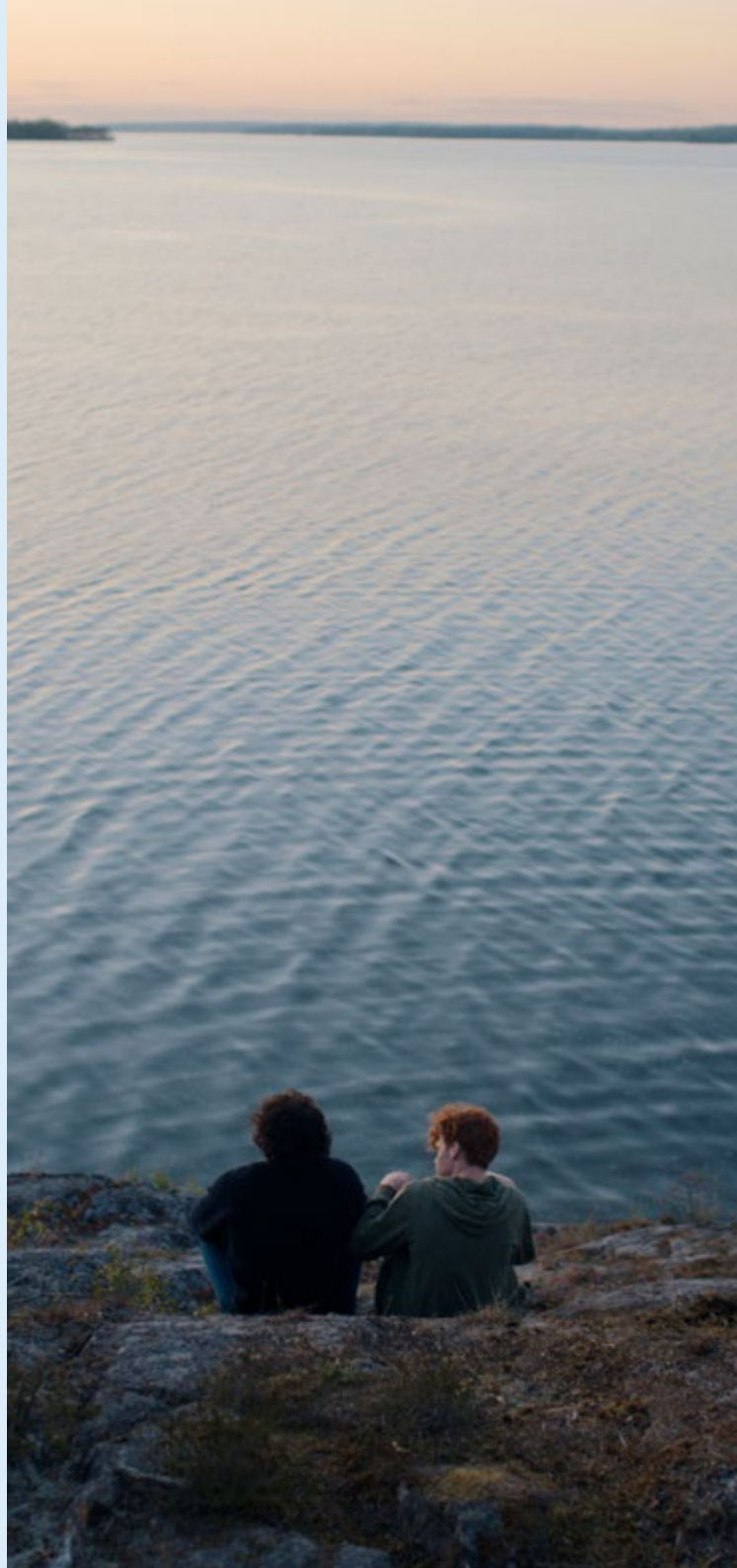

resultatet i kapitalförvaltningen som bidrar starkt till vårt rekordår. Det var väl få av oss som kunde ana utvecklingen på börsen, men vi är många som gläds över resultatet.

Under vårt jubileumsår har vi drivit flera större projekt. Vi har haft ett jubileumsprojekt med syfte att fira våra 175 år tillsammans med kunder, anställda och samarbetspartners. Vi har bjudit på seminarier för våra företagskunder med intressanta teman. Våra medarbetare har delat ut jubileumspresenter till föreningar som de själva är aktiva i. Vidare har vi under året stiftat bekantskap med LF-Ante, en maskot som gömt guldskatte runt om i Sörmland. LF-Ante har blivit en mycket populär figur och kommer att fortsätta inspirera barn och unga till ökad trygghet och möjligheter till ett hållbart liv. En höjdpunkt i vårt firande var vår familjedag med många inbjudna kunder på Parken Zoo i Eskilstuna. Det var en mycket minnesvärd heldag i djur- och nöjesparken med roliga aktiviteter, skratt och ballonger. Som sig bör på ett kalas! Sist men inte minst har vi firat med att dela ut återbäring till våra kunder, 175 miljoner fick sakförsäkringskunderna dela på!

Samverkan är ett nyckelord för oss och vi arbetar för att vara en aktiv samhällsaktör i Sörmland. I och med den nya visionen tar vi avstamp i trygghet och möjligheter för alla sörmlänningar och inte bara för våra kunder. Här jobbar vi tillsammans med flera samarbetspartners i Sörmland för att uppnå detta. För att nämna några samarbeten har vi tillsammans med flera aktörer i Nyköping jobbat för att skapa Digitala Nyköping. På digitaliseringsspåret har vi också medverkat i första fasen av ett Digifysiskt Science Center, för att stimulera barn och ungdomars nyfikenhet på matte och naturvetenskap. Vi har jobbat med flera föreningar i länet, bland annat med Eskilstuna United kring ökad integration och jämställdhet. I Sörmlandsfonden har två lokala bolag gjort lyckosamma exits vilket är ett fint bevis på bra förutsättningar för entreprenörskap och samarbete kring företagande. Vi har varit initiativtagare till en Sörmlandskampanj med organisationen Vaccine Forward, med syfte att samla in pengar till vaccin till fattigare ekonomier i världen. Tillsammans med Sörmlands Sparbank och Sparbanken Rekarne vill vi inspirera Sörmland att samla in 300 000 vaccin, en för varje sörmlänning, så att vi fortare ska komma tillbaka till det vi kallar det nya normala.

Pandemin, vaccinering och digitalt arbete har fortsatt prägla vår vardag. Vi och kunderna har tagit fler steg mot digitala kontakter. Vi har också jobbat med vår arbetsmiljö för att skapa en inspirerande arbetsplats att mötas på, såväl kollegor emellan, som med kunder och samarbetspartners.

Vårt hållbarhetsprojekt med vattenvarnare har fortsatt under året med målet att alla våra villahemkunder i Sörmland ska ha en vattenvarnare installerad för att minska vattenskadorna. Allt skadeförebyggande arbete

är viktigt för oss för att bidra till en mer hållbar värld och att undvika tråkiga och kostsamma skador för våra kunder. Vi är glada att vi syns och hörts mer i lokalmedia för att uppmärksamma sörmlänningarna på allt skadeförebyggande arbete vi jobbar med dagligen.

Rekordåret har inneburit tillväxt i affärens, återbäring på 175 miljoner och givande projekt. Vi har också arbetat vidare utifrån den strategiska inriktningen med funktionsinventering och en ny organisationsstruktur. Nya digitala förutsättningar, affärsfokus och ökat samarbete har lett oss fram till en ny organisation som tagits i drift under hösten. Organisationen har

medfört att vi har rekryterat både internt och externt till många nya viktiga roller i organisationen.

Vi kom i början av året överens om hög förändringstakt och när året summeras kan jag konstatera att det är mycket som har hänt under ett innehållsrikt 2021. Jag vill rikta ett stort och varmt tack till samtliga duktiga och engagerade medarbetare som gjort detta möjligt, till alla samarbetspartners vi har glädjen att jobba med och till alla kunder som inspirerar oss dagligen. Vi lämnar ett rekordår bakom oss och har skapat oss ytterligare förutsättningar att tillsammans fortsätta skapa trygghet och möjligheter för alla sörmlänningar – för all tid!

**Lena Högfeldt**

Vd, Länsförsäkringar Södermanland



## Inledning

Om Länsförsäkringar Södermanland  
Vd-ord  
Ordförandeord  
Medarbetarna  
Samhällsengagemang  
Vattenprojektet  
175-årsjubileum  
Återbäring 2021  
Familjedag på Parken Zoo  
Framtidens arbetsplats  
LF-Ante  
Vaccine Forward Sörmland  
Kundevent under året  
I media 2021  
Ägarstyrning

## Hållbarhetsredovisning

## Finansiella rapporter

## Övrig information

# Jubileumsår med starkt resultat

## ORDFÖRANDE HAR ORDET

2021 firade Länsförsäkringar Södermanland 175 år. Vi firade med olika jubileumsaktiviteter för att uppmärksamma födelsedagen tillsammans med våra kunder och ägare. Under året gav vi dessutom kunderna en återbäring som av en händelse landade på just 175 miljoner.

Förra året gav också det bästa ekonomiska resultatet i bolagets historia, till största delen tack vare en hög avkastning i kapitalförvaltningen. Överskottet gör att vi reserverat ytterligare 100 miljoner för återbäring till ägarna kommande år. Förutom den positiva ekonomiska utvecklingen har bolaget nu implementerat en ny organisationsstruktur och bemannat de flesta rollerna. Den starka balansräkningen gör att bolaget kunnat ta beslut om stora satsningar för framtiden. I enlighet med länsförsäkringsgruppens marknadsplan vill vi erbjuda marknads bästa kundupplevelse med digitala kanaler som hömpelare, allt för att vi ska vara kundernas nav för trygghet och möjligheter. I ett kortare perspektiv kan det löpande resultatet påverkas negativt, men på några års sikt kommer bolaget att ha alla möjligheter att vara väl rustat för att möta kundernas högt ställda förväntningar och samtidigt ha en kostnads-effektiv verksamhet.

Ursprunget till dagens länsförsäkringsbolag är de gamla brandstods-bolagen där delägarna delade på risken för de bränder som uppstod i byggnader. Successivt har vi förfinat affärsmodellen och istället för att "bara" dela risk läggs stora resurser på att undvika skador genom förebyggande verksamhet. Som del i det skadeförebyggande arbetet har bolaget under 2021 börjat installera vattenvarnare hos kunderna och per årsskiftet var cirka 3000 vattenvarnare installerade i våra kunders hem. Det är ju så klart bättre för alla, för kunden, för samhället, för miljön och för länsförsäkringsbolagen om det inte blir någon skada. Vi vill skapa förutsättningar för ett tryggt och skadefritt liv. Dessutom har vi med åren blivit en engagerad samhällsaktör på den lokala marknaden.

Nuförtiden är ju Länsförsäkringar så mycket mer än ett försäkringsbolag. Vi erbjuder helhetslösningar för att alla ska kunna känna en ekonomisk trygghet i vardagen. Förutom försäkringar erbjuder vi tjänster och produkter inom områdena bank, pension och fastighetsförmedling. Våra erbjudanden präglas av konkurrenskraftiga priser, lokal närvaro och personlig service. Att Länsförsäkringar har Sveriges mest nöjda kunder bekräftar att vi är uppskattade och relevanta i tiden. För att respektive länsbolag ska bli konkurrenskraftigt är det viktigt att fortsätta med samarbetet inom gruppen för att ta tillvara skalfördelar i utvecklingen.

Länsförsäkringar Södermanland går in i framtiden med stor tillförsikt. Vi har förmånen att ha många väldigt kompetenta och dedikerade medarbetare, en tydlig och långsiktig affärsmodell, ett av Sveriges starkaste varumärken och en stark balansräkning. Tillsammans skapar vi trygghet och möjligheter för alla sörmlänningar för all tid och jag är övertygad om att bolaget kommer att vara lika relevant om 175 år som idag.

## Caesar Åfors

*Styrelseordförande, Länsförsäkringar Södermanland*



# Medarbetarna - tillsammans skapar vi möjligheter och framgång!

## Inledning

Om Länsförsäkringar Södermanland

Vd-ord

Ordförandeord

Medarbetarna

Samhällsengagemang

Vattenprojektet

175-årsjubileum

Återbäring 2021

Familjedag på Parken Zoo

Framtidens arbetsplats

LF-Ante

Vaccine Forward Sörmland

Kundevent under året

I media 2021

Ägarstyrning

## Hållbarhetsredovisning

## Finansiella rapporter

## Övrig information

Det är bolagets 178 medarbetare och deras engagemang som gör Länsförsäkringar Södermanland till en attraktiv arbetsgivare och ett starkt varumärke.

Vi vill vara länets bästa arbetsplats vilket innebär att bolaget har kompetenta, engagerade och hälsomedvetna medarbetare. Medarbetarna trivs på arbetsplatsen, får möjlighet att växa och utvecklas i olika yrkesroller samt tar aktivt ansvar för och initiativ till förändring och förbättring för sig själva och för företaget. En god och hälsosam arbetsmiljö, en sund personalpolitik, ett gott ledarskap och kamratskap bidrar till ett hållbart arbetsliv som gör att våra medarbetare mår bra och är stolta över företaget. Alla medarbetare rekommenderar oss därför som arbetsgivare i alla sina kontakter.

### Medarbetar- och ledarskap

Medarbetare och ledare arbetar tillsammans med omtanke om varandra och hjälps åt för att utveckla en attraktiv arbetsmiljö som ger balans för varje enskild individ både fysiskt och psykiskt för ett hållbart arbetsliv.

Oavsett uppdrag, roll och funktion är våra gemensamma uppgifter att:

- vara väl förtrogna med bolagets vision, affärsidé och mål
- vara professionella och affärsmässiga i möte med kund
- underlätta förändringsarbete
- ta tillvara på varandras kompetenser och samverka över avdelningarna
- vara tydliga och ärliga mot varandra och verka för att alla ska känna arbetsglädje, engagemang och yrkesstolthet
- bidra till ett gott arbetsklimat
- vara goda föredömen

Vi strävar efter att medarbetare och chefer ska ha de bästa förutsättningarna för att kunna prestera och må bra på jobbet.

### Ledarfilosofi

Under året arbetade vi fram en ledarfilosofi som ska bidra till att skapa en gemensam företagskultur och ett gemensamt förhållningssätt samt tydliggöra förväntningar på ledarna. Den ska vara ett stöd för chefer och ledare och en trygghet för medarbetarna.

Ledarfilosofin består av fyra huvudbudskap:

- Skapa framgång tillsammans
- Var transparent och tydlig, det skapar trygghet och tillit
- Se möjligheterna och låt kreativiteten spira
- En ledare i tiden



### En inspirerande arbetsplats

I april startades projektet "En inspirerande arbetsplats" som beräknas pågå till april 2025. Syftet med projektet är att skapa förutsättningar i arbetssätt och kontorsutformning för att lyckas med den

förändringsresa som LFS genomför. En inspirerande arbetsplats med starkare genomförandekraft i samverkan.

### Kompetensbaserad rekrytering

Under året har vi gjort totalt 71 rekryteringar varav 44 externa och 27 interna. Vi har implementerat en process för kompetensbaserad rekrytering. Det innebär att urval och intervjuer sker utifrån personliga kompetenser (beteenden) som kandidaten behöver för att lyckas i rollen. Med hjälp av personlighetstester säkerställer vi en bredare rekrytering som är mer objektiv och vi ökar chanserna att få in rätt person på rätt plats och därmed undvika felrekryteringar.

Som systemstöd i rekrytering, onboarding, lärande, mål- och prestation samt lönerrevision har vi ett nytt medarbetarsystem, MyFlow, som implementerades under våren.

### Hållbart arbetsliv

En god och hälsosam arbetsmiljö bidrar till att verksamhetens mål uppnås och ökar företagets möjligheter att attrahera, rekrytera, behålla och utveckla kompetenta medarbetare. Arbetsmiljön ska stimulera till engagemang i arbetet och göra det möjligt för medarbetarna att känna delaktighet och kunna påverka.

Bolaget subventionerar friskvård både för fysisk och mental hälsa samt en sjukvårdsförsäkring för medarbetarna.

Våra kreativa hälsoinspiratörer har rollen att inspirera, sprida information, ta emot och komma med idéer till friskvårdsaktiviteter och att därigenom öka delaktigheten i vårt hälsofrämjande arbete. Vi är också en rökfri arbetsplats.



## Inledning

Om Länsförsäkringar Södermanland  
Vd-ord  
Ordförandeord  
Medarbetarna  
Samhällsengagemang  
Vattenprojektet  
175-årsjubileum  
Återbäring 2021  
Familjedag på Parken Zoo  
Framtidens arbetsplats  
LF-Ante  
Vaccine Forward Sörmland  
Kundevent under året  
I media 2021  
Ägarstyrning

## Hållbarhetsredovisning

## Finansiella rapporter

## Övrig information



### Bolagsutmaning

Under vårt 175-årsjubileumsår genomförde vi en bolagsutmaning för hållbart arbetsliv, "175-milaklivet". Utmaningen var en del i bolagets målbonusprogram och innebar att medarbetarna i snitt skulle gå 175 mil under perioden mars till december, vilket motsvarar sträckan Södermanland till Paris! Genom olika aktiviteter och utmaningar fick man tillgodoräkna sig poäng (steg). Exempel på utmaningar: Jerusalema-dans, plogga, mindfulness, pausgympa, walk and talk-möten och många andra roliga aktiviteter. Vi nådde målet och tog klivet in i Paris!

### Pulsmätningar

Under våren startade vi upp pulsmätningar med verktyget Wellbify. Varannan vecka går 5-10 frågor ut till alla medarbetare via en app eller på websidan. Syftet med pulsmätningarna är att medarbetare ska få möjlighet att reflektera över sina insatser och upplevelser av arbetet och kunna påverka sin arbetsmiljö. Cheferna kan följa sin grups hälsoindex och får veta vilka styrkor och utmaningar som finns. Ett bra diskussionsunderlag i dialogen med sin grupp. Detta har varit extra viktigt när arbetet till stor del fortsatt att vara på distans.

### Kompetensutveckling

Omvärlden förändras ständigt och det ställer stora krav på anpassning av verksamhet och arbetsuppgifter. Lagar och regler ställer höga krav på lämplighet i roller och kvalitet i arbetet. Den digitala utvecklingen kräver att medarbetare blir mer självledande i utvecklingen av sitt arbete och sig själva. Kompetensutveckling är en viktig förutsättning för att vi ska klara vårt uppdrag och vara konkurrenskraftiga.

Länsförsäkringar Södermanland investerar löpande i medarbetarnas kompetens genom intern utbildning, fortbildning och andra kompetenshöjande insatser. För nyanställda genomför vi ett introduktionsprogram som sträcker sig över de första månaderna hos oss.

Vi uppmuntrar till intern personalrörlighet för att kunna utvecklas inom bolaget. Alla våra medarbetare har en kompetensutvecklingsplan och minst ett utvecklingssamtal per år och som löpande följs upp.

### Ledarutveckling

För att ge cheferna rätt förutsättningar och stöttning i förändringsarbetet i samband med omorganisationen genomfördes en utbildningsserie i förändringsledning för cheferna under perioden maj-september.

### Höstträff

I september genomförde vi en digital höstträff med alla medarbetare. Vi hade två inspirerande föreläsare, Lena Lid Falkman som pratade om "Framtidens arbetsplats" och Michael Södermalm som pratade om "Att växa med förändringar". Vår vd Lena Högfeldt inledde träffen med "LFS:s strategi nu och framåt". Dagen avslutades med en trevlig middag tillsammans på respektive ort.

## Åldersstruktur och könsfördelning

Åldersfördelning	Antal	
20-29	10	6%
30-39	41	23%
40-49	48	27%
50-59	61	34%
60-69	17	10%
<b>Summa</b>	<b>177</b>	<b>100%</b>

Medelålder	År
Kvinnor	46,41
Män	45,6
<b>Totalt</b>	<b>46,09</b>

Könsfördelning		Antal
Kvinnor		107
Män		70
Kvinnliga chefer	10 (6 gruppchefer, 3 avdelningschefer, 1 vd)	
Manliga chefer	8 (6 gruppchefer, 2 avdelningschefer)	







## Nyanställda 2021

### Inledning

Om Länsförsäkringar Södermanland  
Vd-ord  
Ordförandeord  
Medarbetarna  
Samhällsengagemang  
Vattenprojektet  
175-årsjubileum  
Återbäring 2021  
Familjedag på Parken Zoo  
Framtidens arbetsplats  
LF-Ante  
Vaccine Forward Sörmland  
Kundevent under året  
I media 2021  
Ägarstyrning

### Hållbarhetsredovisning

### Finansiella rapporter

### Övrig information



**Första raden:** Adam Hjelte, Agneta Jansson, Amanda Nordström, Annelie Jansson, Annika Schyler, Berit Hjalsten, Carina Andersson, Carola Collgren, Emelie Kirmeier

**Andra raden:** Fredrik Laukus, Frida Pettersson, Gustav Mörner, Johan Myhre, Jennie Nilsen, Joline Wirf, Karin Medin, Khalid Eid, Linda Johansson

**Tredje raden:** Linda Östergren, Linnéa Bratt, Linnea Törngren, Liselotte Landquist, Magnus Ekman, Malin Ek, Maria Silvander, Martina Lindholm, Patrik Gullenborn

**Fjärde raden:** Pär Söderberg, Rana Awraha, Sabina Jarnfelter, Therese Hartzell, Wilmah Pettersson, Ylva Klingvall

**Saknas på bild:** Bo Granfeldt och Eldin Kadic

# Vårt samhällsengagemang i Sörmland

## Inledning

Om Länsförsäkringar Södermanland  
Vd-ord  
Ordförandeord  
Medarbetarna  
Samhällsengagemang  
Vattenprojektet  
175-årsjubileum  
Återbäring 2021  
Familjedag på Parken Zoo  
Framtidens arbetsplats  
LF-Ante  
Vaccine Forward Sörmland  
Kundevent under året  
I media 2021  
Ägarstyrning

## Hållbarhetsredovisning

## Finansiella rapporter

## Övrig information

Länsförsäkringar Södermanland har ett starkt engagemang i det lokala samhällets utveckling och tillväxt. Vi ger människor och företag i Södermanland förutsättningar att leva i ekonomisk trygghet genom att erbjuda allt från sakförsäkringar till pensionssparande och banktjänster – vilket är vår kärnverksamhet. Men vi arbetar också med samhällsinsatser för att skapa trygghet och möjligheter där människor bor, arbetar och är aktiva – insatser som inte bara gynnar våra egna kunder utan hela lokalsamhället.

## Omtanke Sörmland

Vår önskan är att alla sörmländska barn och ungdomar ska ha en aktiv och trygg fritid. Därför ger vi ekonomiskt stöd till idrott, kultur och andra initiativ. Ett arbete vi kallar för Omtanke Sörmland. Under 2021 kunde ideella och politiskt obundna föreningar söka sponsring vid tre tillfällen.

## Jubileumsfonden

Länsförsäkringar Södermanland startade Jubileumsfonden 2016. Varje år sedan starten har vi delat ut ett projektstöd om 200 000 kronor. Pengarna går till föreningar som erbjuder trygga och säkra fritidsaktiviteter för barn och ungdomar eller arbetar med integration. 2021 fick åtta föreningar ta emot bidrag från Jubileumsfonden.

## Sveriges största brandövning

I samband med brandövningens dag den 1 december, uppmärksammade vi Sveriges största brandövning. Kampanjens huvudbudskap syftar till att uppmäna alla människor att göra en brandövning hemma.

Trots att de flesta bränder där människor skadas sker i hemmet, är det få som brandövar hemma med sina familjemedlemmar. Med Sveriges största brandövning vill vi ändra på det genom att sprida information. Vi visar hur man på enkla sätt kan förebygga bränder, brandöva samt se över vilken utrustning som bör finnas hemma.

Under kampanjen gjorde vi radioreklam med brandskyddstips samt filmer och inlägg på sociala medier som styrde besökaren till vår webbplats. Där fanns bland annat instruktioner för att brandöva hemma. Vi hade även en intern tävling som engagerade våra medarbetare att skicka in bilder på när de brandövat hemma med sina nära och kära.



**Hjälper din förening barn & unga?**

Nu är det dags att söka bidrag från Jubileumsfonden! Vi ger 200 000 kronor till föreningar som arbetar för att barn och ungdomar ska få ett tryggt och hälsosamt liv och bättre förutsättningar inför framtiden. Tillsammans kan vi skapa ett tryggare och hälsosammare Södermanland.

**Ansök senast 21 mars.**

Läs mer om Jubileumsfonden och ansök på [lfs.se](https://lfs.se)

Länsförsäkringar Södermanland 



## Julgävan

Varje år delar vi ut en julgäva. Det är en summa pengar som går till en organisation som bedriver välgörenhetsarbete i Södermanland. Vi väljer ut tre organisationer och låter våra besökare på Facebook rösta fram vem som ska få årets julgäva. 2021 blev Missing People framröstade och fick ett ekonomiskt stöd.



Magnus Idebö från Missing People tar emot checken på 16 000 kronor.



## Inledning

Om Länsförsäkringar Södermanland  
Vd-ord  
Ordförandeord  
Medarbetarna  
Samhällsengagemang  
Vattenprojektet  
175-årsjubileum  
Återbäring 2021  
Familjedag på Parken Zoo  
Framtidens arbetsplats  
LF-Ante  
Vaccine Forward Sörmland  
Kundevent under året  
I media 2021  
Ägarstyrning

## Hållbarhetsredovisning

## Finansiella rapporter

## Övrig information



## Länsförsäkringars Forskningsfond. Kunskapsbaserad trygghetsutveckling till alla.

Länsförsäkringars Forskningsfond är en forskningsstiftelse som ägs av länsförsäkringsgruppen. Stiftelsen är en del av vårt samhällsengagemang. Genom forskningsfonden stödjer vi forskning som ligger nära människors vardagliga trygghet. Forskningsanslag ges till projekt på en kvalificerad vetenskaplig nivå relevant för Länsförsäkringar och våra kunder. Alla resultat görs allmänt tillgängliga och på så vis bidrar Länsförsäkringar till en kunskapsbaserad trygghetsutveckling av hela samhället.

## Sörmlandsfonden 10 år. Så bidrar riskvilligt kapital i länet.

Sörmlandsfonden bildades 2011 och ägs gemensamt av Sörmlands Sparbank, Sparbanken Rekarne samt Länsförsäkringar Södermanland. Syftet med fonden är att skapa en möjlighet för riskfyllda entreprenöriella satsningar att utvecklas i Sörmland. Den 24 november 2021 fyllde Sörmlandsfonden 10 år vilket firades med seminarium och nätverksträff i Nyköping. Där uppmärksammades vad riskvilligt kapital har bidragit med i länet. Sörmlandsfonden har ackumulerat skapat runt 400 helårsarbeten hos portföljbolagen och uppskattningsvis ytterligare 2 000 helårsarbeten hos olika leverantörer och partners.

Tillsammans med affärsänglar har Sörmlandsfonden hittills investerat cirka 200 miljoner i sörmländska bolag.



## Korta fakta om året 2021:

20 föreningar fick sponsring genom Omtanke Sörmland

Mottagare av bidrag från Jubileumsfonden:

- HK Eskil handboll
- IK Viljan
- Värmbol FC
- Eskilstuna Friidrottsklubb
- Trosa Edanö IBK
- Teater Sörmland
- Årby Skol-IF
- OK Hällen





## Inledning

Om Länsförsäkringar Södermanland  
Vd-ord  
Ordförandeord  
Medarbetarna  
Samhällsengagemang  
Vattenprojektet  
175-årsjubileum  
Återbäring 2021  
Familjedag på Parken Zoo  
Framtidens arbetsplats  
LF-Ante  
Vaccine Forward Sörmland  
Kundevent under året  
I media 2021  
Ägarstyrning

## Hållbarhetsredovisning

## Finansiella rapporter

## Övrig information



# Ett år med vattenprojektet för ett hållbarare Sörmland

Den kostnadsfria vattenvarnaren som skyddar hemmet och miljön mot vattenskador lanserades brett till våra huskunder med start i februari 2021, efter att pilotprojektet under våren 2020 utfallit mycket väl. Mottagandet av vattenvarnaren hos kunderna har varit synnerligen positivt. Under 2021 har 3 000 vattenvarnare installerats och fler är på väg.



– Förutom att minska antalet vattenskador ser vi det i ett vidare begrepp, säger Andreas Fahlstedt, chef affär och marknad. Alla måste hjälpas åt att ta ett samhälls- och miljöansvar. En vattenskada ger i genomsnitt ett utsläpp på 300 kilo koldioxid. Det är lika mycket som att köra cirka 200 mil med en liten bensinbil.

### Tekniken som fungerar

Den lättmonterade vattenvarnaren fästs med en klämma på vattenröret där vatten kommer in i huset. Det är en installation som kunderna enkelt gör själva och inga verktyg behövs, förutom ett fungerande wifi. Tekniken i vattenvarnaren LeakBot är intelligent som med artificiell intelligens och magnetism mäter temperaturen på det inkommande vattnet och på det sättet kan läsa av om det pågår ett läckage eller inte. Små läckage om en droppe varannan minut.

– Vi vet redan att flera vattenskador har förhindrats. Exempelvis fick en av våra villakunder nyligen en notis från sin LeakBot. När en rörmökare undersökte röret visade det sig vara stor risk för skada, och förmodligen har liknande hus i området samma problem. Här har vi en stor potential att verkligen arbeta skadeförebyggande, säger Linn Bruhn, projektledare på affärsområde sakförsäkringar.

### Ingen kostnad för husägaren

Vattenvarnaren är gratis för alla som har sin villa- eller fritidshusförsäkring hos oss. En bonus är också att huskunderna får 10 procent rabatt på sin försäkring om man installerar vattenvarnaren i sitt hem eller fritidshus.

### Fakta om vattenskador

Varje år råkar minst 100 000 villaägare i Sverige ut för en vattenskada med allvarliga konsekvenser för husägare, försäkringsbolag och även för miljön. Ett läckage kan ha pågått under längre tid utan att man upptäcker det.

Den vanligaste vattenskadan är en läckande diskmaskin, kyl eller frys och det kan ta månader att åtgärda en vattenskada innan reparationerna ens kan börja. Med vattenskador följer inte bara kostnader, utan även hälsofaror och i många fall förstörda föremål som kan kännas ovärderliga.



Andreas Fahlstedt, chef affär och marknad

# Länsförsäkringar Södermanland fyllde 175 år – jubileumsåret

## Inledning

Om Länsförsäkringar Södermanland

Vd-ord

Ordförandeord

Medarbetarna

Samhällsengagemang

Vattenprojektet

175-årsjubileum

Återbäring 2021

Familjedag på Parken Zoo

Framtidens arbetsplats

LF-Ante

Vaccine Forward Sörmland

Kundevent under året

I media 2021

Ägarstyrning

## Hållbarhetsredovisning

## Finansiella rapporter

## Övrig information

2021 fyllde Länsförsäkringar Södermanland 175 år. Det ville vi fira tillsammans med våra kunder och för att uppmärksamma dem ordnade vi en rad aktiviteter under året. Våra huskunder fick en vattenvarnare, barnfamiljerna fick gå på Parken Zoo och småföretagarna fick bättra på sina kunskaper genom webinarier. Sist men inte minst - våra sakförsäkringskunder fick 175 miljoner i återbäring

I 175 år har vi försäkrat sörmlänningar och vår affärsmodell är lika relevant än idag. Det är vi stolta över. Vi tyckte det var värt ett års-långt firande och kallade det för vårt jubileumsår. En rad aktiviteter och firanden ordnades för att visa att vi är en långsiktig lokal aktör som kommer fortsätta att ta hand om våra kunder för all tid.

### Länsförsäkringar Södermanland ger tillbaka

Målet var också att öka kännedomen om Länsförsäkringar Södermanland och skapa en positiv upplevelse av oss samt stärka stoltheten hos våra medarbetare. Temat för arrangemangen och aktiviteterna var hållbarhet; att vi är kundägda, visar omtanke om

vårt län och att vi ger tillbaka. Till våra kunder, till samhället och till vårt vackra Södermanland.

**Vi fyller 175 år.**  
**Det vill vi fira med dig!**

Under vårt jubileumsår ordnar vi en rad aktiviteter för stora och små och uppvaktar såväl husägare som småföretagare. Och sist men inte minst - våra försäkringskunder får återbäring. Gratulationer!

Länsförsäkringar Södermanland

175 ÅR  
Kundägda sedan 1846



**175 ÅR**

Kundägda sedan 1846

### JUBILEUMSAKTIVITETER UNDER 2021

- LF-antes skattjakt
- Webinarium om tid
- Familjedag på Parken Zoo
- 175 miljoner i återbäring
- Webinarium om cybersäkerhet
- Vattenvarnare till våra hemförsäkringskunder
- Gåva till föreningar där medarbetare är engagerade



# Det lönar sig att arbeta tillsammans

## Inledning

Om Länsförsäkringar Södermanland  
Vd-ord  
Ordförandeord  
Medarbetarna  
Samhällsengagemang  
Vattenprojektet  
175-årsjubileum  
Återbäring 2021  
Familjedag på Parken Zoo  
Framtidens arbetsplats  
LF-Ante  
Vaccine Forward Sörmland  
Kundevent under året  
I media 2021  
Ägarstyrning

## Hållbarhetsredovisning

## Finansiella rapporter

## Övrig information

Länsförsäkringar Södermanland är kundägt. Allt vi gör, gör vi för våra kunder. När det går bra för oss ger vi tillbaka i form av återbäring. Extra glädjande var att under jubileumsåret ge tillbaka lika mycket som vi fyllde – 175 år blev 175 miljoner i återbäring. Bakom återbäringen ligger ett gediget samarbete inom hela bolaget.



God lönsamhet och minskat antal skador gav tillsammans med det skadeförebyggande arbetet ett positivt resultat för bolaget år 2020. Därför kunde vi ge tillbaka av överskottet till våra sakförsäkringskunder som tillsammans äger Länsförsäkringar Södermanland.

Att ge återbäring involverar alla på bolaget, Teresia Devell, projektledare för återbäringen berättar:

### Första utskicket: Den glada nyheten om återbäring

Under våren fick våra kunder ett första utskick med beskedet att de skulle få återbäring. Om vi saknade deras kontonummer fanns information om hur de kunde gå tillväga för att registrera eller ändra ett konto. Vi samlade in totalt 70 000 bankkontonummer och bankgiron från våra kunder. Varje insamlat kontonummer underlättar för kunden som slipper eventuell kostnad för utbetalningsavi.

### Andra utskicket: Vi avslöjar hur mycket våra kunder får tillbaka

Under hösten fick kunderna ytterligare ett utskick med information om hur mycket pengar de skulle få tillbaka. Återbäringen baseras på inbetald försäkringspremie och den tidsperiod som försäkringen varit gällande under 2020. Återbäringen betalades ut till närapå 86 000 kunder i oktober månad.

### Återbäringskampanj genererade annonspris

Under året genomförde vi två annonskampanjer, en på våren och en på hösten. Syftet med vårens annonskampanj var att berätta att våra sakförsäkringskunder får tillbaka 175 miljoner. Höstens

annonskampanj var målinriktad geografiskt med anpassade annonser som visade på hur mycket våra kunder i de olika städerna Eskilstuna, Nyköping, Katrineholm, Strängnäs och Trosa fick tillbaka. Målet med annonseringen var att påminna om att Länsförsäkringar är ett kundägt bolag och att det lönar sig att arbeta tillsammans.

Länsförsäkringar Södermanlands annonskampanj kring återbäringen vann ett andra- och tredjepris i två olika publikationer i kategorin varumärke i Sörmlands Medias tävling "Årets bästa annons".

**Våra kunder får tillbaka 175 miljoner.**

Vi ägs av våra försäkringskunder. Allt vi gör, gör vi för dem. Det lyckades vi bra med under 2020, därför ger vi tillbaka av vårt överskott. Vi kallar det återbäring. Läs mer på [lfs.se](https://lfs.se)

Länsförsäkringar Södermanland

Vinnarannonserna i Sörmlands Media

**Snart får du återbäring!**

Året 2020 gick bra för oss. Därför ger vi tillbaka sammanlagt 175 miljoner i återbäring till våra försäkringskunder. Vi är glada att du är en av dem som får pengar tillbaka.

Länsförsäkringar Södermanland är ett kundägt bolag. Det innebär att du och övriga försäkringskunder äger oss. Så vinst för oss betyder vinst för dig.

Din återbäring baseras på din försäkringspremie och den tidsperiod som din försäkring varit gällande under 2020. Vi betalar ut återbäringen i oktober 2021 och kommer att sätta in dina pengar på följande kontonummer:

**9022.XX.X3.X4**

Av säkerhetsskäl skriver vi inte ut hela numret utan ersätter en del siffror med "X".

Om du önskar ta emot din återbäring på ett annat konto än ovan, ber vi dig anmäla det till oss senast den 26 september. Du kan registrera ett nytt konto på två olika sätt, alternativen beskriver vi på nästa sida.

Tack för att du är kund hos oss!

Lena Högföldt, vd

**Du får tillbaka: 1 352 kr**

Nyköping Västra Storgatan 4, Box 147, 611 24 Nyköping, 0155-48 40 00 | Eskilstuna Libergsgatan 10, Box 14294, 632 21 Eskilstuna, 016-48 40 00  
Strängnäs Storgatan 26, 645 30 Strängnäs, 0152-48 40 00 | Katrineholm Stortorget 2, Box 134, 641 22 Katrineholm, 0150-48 40 00  
[lfs.se](https://lfs.se) | [info@lfs.se](mailto:info@lfs.se)

Exempel på kundbrev med besked om hur stor summa kunden skulle få i återbäring



## Inledning

Om Länsförsäkringar Södermanland

Vd-ord

Ordförandeord

Medarbetarna

Samhällsengagemang

Vattenprojektet

175-årsjubileum

Återbäring 2021

Familjedag på Parken Zoo

Framtidens arbetsplats

LF-Ante

Vaccine Forward Sörmland

Kundevent under året

I media 2021

Ägarstyrning

## Hållbarhetsredovisning

## Finansiella rapporter

## Övrig information

# Parken Zoo – En populär familjedag i Eskilstuna

Vi ville väldigt gärna fira vår födelsedag tillsammans med våra kunder, stora som små. Därför bjöd vi in småbarnsfamiljer från flera av våra kundsegment till en härlig familjedag på Parken Zoo. Våra medarbetare och deras familjer var också välkomna. Denna sensommardag i slutet av augusti skapades många glada minnen.

Efter att vi gått ut med inbjudan till våra kunder blev familjedagen snabbt fullbokad. Vi bjöd på entrébiljetterna för fem personer i varje familj samt gratis parkering. Drygt 6000 glada familjemedlemmar fick uppleva den spännande djurparken, åka karuseller och njuta av roliga aktiviteter tillsammans med oss.

### Vi är alltid nära våra kunder

Länsförsäkringar Södermanland hade flera tält och ett femtiotal glada medarbetare på plats med information om Återbäringen samt representanter för Vattenprojektet och mycket mer. Vi bjöd även på egna aktiviteter i parken såsom tipspromenad, minibilbana och fotboll med Eskilstuna United. Vår maskot LF-Ante hälsade alla besökare välkomna vid entrén. Han kramades och busade med barnen och blev under dagen flitigt fotograferad tillsammans med våra gäster.

### Mycket arbete bakom familjedagen

Att arrangera en familjedag under rådande pandemi kräver minutiös

planering. Vår skickliga projektledare Tina Säter arbetade intensivt med förberedelserna, hon berättar:

– Utmaningarna med familjedagen var ovanligt många då vi hade restriktioner att anpassa oss till och dessa ändrades ett flertal gånger under planeringsstadiet. Då vi bara kunde släppa in ett begränsat antal besökare, delade vi upp familjedagen i en förmiddags- och en eftermiddagsdel. Så jag skulle säga att vi hade ett extra svårt uppdrag.

– Därför är vi såklart glada att resultatet blev så fint och varmt välkomnat av våra kunder. Tack vare proffsigt bemötande från Parken Zoo, lyckades vi genomföra evenemanget helt enligt restriktionerna. Det kändes riktigt bra i hjärtat. Det blev en härlig familjedag och ett fint sommarminne.

När dagen var slut vinkades nöjda och glada gäster av med LF-ballonger och tablettaskar.

Projektledare Tina Säter





## Inledning

Om Länsförsäkringar Södermanland

Vd-ord

Ordförandeord

Medarbetarna

Samhällsengagemang

Vattenprojektet

175-årsjubileum

Återbäring 2021

Familjedag på Parken Zoo

Framtidens arbetsplats

LF-Ante

Vaccine Forward Sörmland

Kundevent under året

I media 2021

Ägarstyrning

## Hållbarhetsredovisning

## Finansiella rapporter

## Övrig information

# Så formas framtidens arbetsplats på Länsförsäkringar Södermanland

Hur kommer Länsförsäkringar Södermanlands kontor att se ut i framtiden och var kommer de att finnas? Hur arbetar de som bank och försäkringsbolag för att stå sig i konkurrensen om kunder och hur har pandemi och digitalisering påverkat bolaget?

Frågorna är många till Catharina St Cyr, projektledare för projektet En inspirerande arbetsplats som ska förbereda bolaget för framtidens arbetsplats. Projektet som startade våren 2021 ansvarar för kontorsutformning och arbetssätt. Här ingår även att visa på nya sätt för bolaget att etablera sig inom länet, koncept för inredning samt förslag på förvaltningsorganisation under projektiden. I denna intervju berättar Catharina St Cyr om varför projektet startade, dess innehåll och mål.

### Vad är bakgrunden till projektet En inspirerande arbetsplats?

Vi behövde som bolag ställa oss ett antal frågor om framtiden och kontorets betydelse. Hur vi löser det hybrida arbetssättet ur ett bank- och försäkringsperspektiv och hur skapar vi en arbetsplats som är hållbar med fokus på medarbetarnas hälsa, lärande och samverkan? Vi funderade också över var kunderna vill träffa oss framöver.

### Vilka svar har ni kommit fram till?

Vi tror att framtidens arbetsplats är fortsatt hybrid, där kontoret blir en viktig plats för att bidra till välmående medarbetare och framgång som organisation. Vårt mål är därför att skapa ett kontor som passar alla. Det gör att vi behöver se över vår kontorsutformning och vårt arbetssätt för att möjliggöra en positiv utveckling.

Under pandemin har vi i perioder tvingats stänga våra kontor för spontanbesök. Det har resulterat i att fler möten skett via telefon och i bokade rådgivningar såväl fysiskt som digitalt. Nu strävar vi efter att göra framtidens kundupplevelse ännu bättre.

### På vilket sätt arbetar projektet med kontorsutformning och arbetssätt – vad har ni gjort hittills och vad kommer ni göra?

Vi utgår från det aktivitetsbaserade arbetssättet samt universellt utformade arbetsplatser, UUA. Och just nu pågår arbetet med att utforma

nuvarande lokaler utifrån verksamhetens olika arbetsmoment med fri sittning och rent skrivbord. På de större kontoren kommer även zonindelning att göras.

Förslag på kontorsutformning görs av arkitekter och baseras på fakta och insikter från Leesman – en enkät som alla i organisationen fick delta i under november 2021 – samt insikter från referensgruppernas arbete, ett råd där varje avdelning inom bolaget finns representerad.

### När ni når era mål, vad har projektet då åstadkommit?

När projektet är klart så har vi skapat inspirerande arbetsplatser i nya eller ombyggda kontorslokaler i Katrineholm, Strängnäs, Nyköping och Eskilstuna. Kontorstyperna kan skilja sig åt beroende på ort, läge och lokalens beskaffenhet.

Designen utgår från LF-gruppens färgskalor med naturen som bas. På väggarna finns inspirerande bilder på människor och rumslighet, skapad med tyger, växter, möbler och armaturer i tilltalande färger och former.

Vi hoppas också att vi har en arbetsplats där vi skapar trygghet och nya möjligheter för varandra. En plats där alla känner sig sedda, bekräftade och uppskattade. Där medarbetare kan utvecklas och bidra till sina kollegor. En arbetsplats där vi samverkar naturligt och är öppna och nyfikna i dessa möten. Det är då vi tror att kreativa samarbeten uppstår. Och innovation föds.

Projektet beräknas pågå fram till våren 2025 och är en del av den förändringsresa som Länsförsäkringar Södermanland genomför för att skapa en inspirerande arbetsplats med starkare genomförandekraft och bättre resultat.



### LEESMANUNDERSÖKNINGEN

Mäter medarbetarnas upplevda produktivitet och nöjdhet med arbetsplatsens förmåga att stötta deras aktiviteter.

Leesman ger ett kvalitativt underlag kring hur företag praktiskt kan utforma kontor för att få de ytor och zoner som behövs.



### AKTIVITETSBASERAT ARBETSSÄTT

Medarbetarna har inga fasta platser, de väljer arbetsplats efter arbetsuppgift och de förutsättningar som finns för att utföra dem.

### UUA, UNIVERSELLT UTFORMADE ARBETSPLATSER

En modell för hur arbetsplatser blir mer inkluderande oavsett kön, religion, sexuell läggning, könsöverskridande identitet, funktionsnedsättning, etnisk tillhörighet, ålder och personer med ohälsa.





## Inledning

Om Länsförsäkringar Södermanland  
Vd-ord  
Ordförandeord  
Medarbetarna  
Samhällsengagemang  
Vattenprojektet  
175-årsjubileum  
Återbäring 2021  
Familjedag på Parken Zoo  
Framtidens arbetsplats  
LF-Ante  
Vaccine Forward Sörmland  
Kundevent under året  
I media 2021  
Ägarstyrning

## Hållbarhetsredovisning

## Finansiella rapporter

## Övrig information



# LF-Ante i våra hjärtan

Många har öppnat sitt hjärta för vår nya maskot LF-Ante. Vart han än kommit har han mötts av leenden, glada tillrop och kramar. Och det kanske inte är så konstigt – vem kan motstå den värme och glädje som snälla LF-Ante sprider?

### Skattjakt för stora och små

Runt ett konferensbord med deltagare från Jubileumsgruppen i Nyköping föddes idén om LF-Ante och skattjakten med syfte att få barnfamiljer att engagera sig och gå en liten runda med sina nära och kära. Genom att följa LF-Antes promenad från början till slut och där hitta en QR-kod i guld, fick vinnarna en skatt hemskickad till sig. En skatt som hela familjen kunde ha nytta av.

### Tystnad - tagning!

Det glada produktionsgänget bakom LF-Antes filmer är Eleonor Hellström, som har varit i dräkten, Tina Säter som projektledare, ovärderlig allt-i-allo och LF-Antes röst, samt Ulrika Malm som skrivit manus, filmat och klippt ihop filmerna. Bartos Media har hjälpt till med ljudet.

### LF-Ante på nya äventyr

Nu är skattjakten över och LF-Ante har nya upptåg i sikte. Som vanligt fortsätter vi att förmedla säkerhet och trygghet blandat med en stor portion glädje och omsorg. Vi kommer att få se LF-Ante i korta filmer som handlar om bra saker att ha koll på i skolåldern som vad man behöver tänka på när man går hem själv från skolan och hur man är snäll i mobilen för att nämna några.



**Som LF-Ante skulle säga:  
Vi ses!**



Eleonor Hellström, Ulrika Malm och Tina Säter



## Inledning

Om Länsförsäkringar Södermanland

Vd-ord

Ordförandeord

Medarbetarna

Samhällsengagemang

Vattenprojektet

175-årsjubileum

Återbäring 2021

Familjedag på Parken Zoo

Framtidens arbetsplats

LF-Ante

Vaccine Forward Sörmland

Kundevent under året

I media 2021

Ägarstyrning

## Hållbarhetsredovisning

## Finansiella rapporter

## Övrig information

# Så fick vi sörmlänningarna att donera covid-19-vaccin till världens fattigaste

Genom Vaccine Forward, en svensk ideell insamlingsorganisation, startade vi Sörmlandskampanjen i maj 2021 tillsammans med Sparbanken Rekarne och Sörmlands Sparbank. Arbetet i kampanjen har handlat om att genom PR, affischer, annonskampanjer i radio och tidningar och mejlutskick uppmana privatpersoner och företagare i Sörmland att ge covid-19-vaccin till en behövande. Målet är att samla in en vaccination per sörmlänning – totalt 300 000 vaccinationer – till de fattigaste ekonomierna som annars inte har möjlighet att vaccinera sin befolkning.

Vi vill alla tillbaka till vardagen. För att det ska vara möjligt måste vi stoppa viruset bakom covid-19. Överallt. Därför samlar vi här i Sörmland in vaccinationer till människor som lever i världens fattigaste ekonomier.

Allt började med att vd Lena Högfeldt under våren 2021 kom i kontakt med Vaccine Forward och funderade på hur vi skulle kunna stödja initiativet. Efter att ha kontaktat sina vd-kollegor på Sparbanken Rekarne och Sörmlands Sparbank kom de tre vd-kollegorna fram till att målet borde vara att man samlar in lika många vaccinationer som det finns invånare i Sörmland. Sagt och gjort; Sörmlandskampanjen startades.



Vi tror starkt på att Sörmlandskampanjen har förmågan att skapa ringar på vattnet, inte minst genom uppmaningar till företag, ideella föreningar och enskilda sörmlänningar att bidra till Vaccine Forward Sörmlands insamling.



## Ingen kan göra allt men tillsammans kan vi göra mer.

För 85 kronor får någon i de fattigaste ekonomierna en fullvaccination.

Donera du också på den sörmländska kampanjsidan:

[www.vaccineforward.org/sormland](http://www.vaccineforward.org/sormland)

Lena Högfeldt, initiativtagare till Vaccine forwards sörmlandskampanj

## INGEN ÄR SÄKER FÖRRÄN ALLA ÄR SÄKRA

Vaccine Forward Sörmland

Vi vill alla tillbaka till vardagen. För att det ska vara möjligt måste vi stoppa viruset bakom covid-19. Överallt. Därför samlar vi här i Sörmland in 300 000 vaccinationer – en från varje sörmlänning – till människor som lever i världens fattigaste ekonomier. För bara 85 kronor kan du ge någon en full vaccination.

Tack för att du hjälper oss att nå målet!



Vaccine Forward. En insamlingsorganisation för inköp och distribution av Covid-19 vaccin till världens 92 fattigaste ekonomier till förmån för Globala Vaccinalliansen, GAVI COVAX AMC.  
[vaccineforward.org/sormland](http://vaccineforward.org/sormland)



DONERA NU:  
1 vaccination 85 kr



Mediapartner: SÖRMLANDS MEDIA

## Ge covid-19-vaccin till en behövande

För bara 85 kronor kan du ge en full vaccination till någon i världens fattigaste länder. Gör som vi, stöd Vaccine Forward Sörmland du också.

[www.vaccineforward.org/sormland](http://www.vaccineforward.org/sormland)

Skänk här

Länsförsäkringar Södermanland

# Kundevent under året

Årets kundeevent blev möjliga att genomföra under hösten tack vare lättnader i pandemirestriktionerna. Det var en glädje att återigen få träffa både befintliga och potentiella kunder.

## Inledning

Om Länsförsäkringar Södermanland  
Vd-ord  
Ordförandeord  
Medarbetarna  
Samhällsengagemang  
Vattenprojektet  
175-årsjubileum  
Återbäring 2021  
Familjedag på Parken Zoo  
Framtidens arbetsplats  
LF-Ante  
Vaccine Forward Sörmland  
Kundevent under året  
I media 2021  
Ägarstyrning

## Hållbarhetsredovisning

## Finansiella rapporter

## Övrig information



Profilgolfen på Ärila golfbana i Nyköping 27 augusti



Familjedag på Parken Zoo i Eskilstuna 29 augusti



Företagsresa med Ingers däck, Cinderella 24-25 september



Fotbollsmatch med Eskilstuna United på Tunavallen 3 oktober



Invigningen av det gamla landshövdingensresidenset i Nyköping den 20 oktober



Lantbruksmessa på Taxinge slott 28 oktober



# Länsförsäkringar Södermanland i media under 2021

## Inledning

- Om Länsförsäkringar Södermanland
- Vd-ord
- Ordförandeord
- Medarbetarna
- Samhällsengagemang
- Vattenprojektet
- 175-årsjubileum
- Återbäring 2021
- Familjedag på Parken Zoo
- Framtidens arbetsplats
- LF-Ante
- Vaccine Forward Sörmland
- Kundevent under året
- I media 2021
- Ägarstyrning

## Hållbarhetsredovisning

## Finansiella rapporter

## Övrig information

Länsförsäkringar Södermanland är ett handligt företag. Det innebär att du och din familj får bra försäkringar till ett bra pris. Så snart du har betalat vänt för dig.

**De får tillbaka 1 488 kr**

När du köpt bil, gör det bra för oss och ger vi tillbaka till våra ägare, genom återbäring som denna. Vi har haft ett bra år 2020, tackar Lena Högfeldt, vd för Länsförsäkringar Södermanland.

**Kunder får dela på 175 miljoner: "Haft ett bra år 2020"**

De flesta som har Länsförsäkringar Södermanland som försäkringsbolag får snart en tidig julkäpp. Bolaget hade ett bra år 2020 och ger därför tillbaka 175 miljoner kronor till sina kunder.

**175 MILJONER KRONOR TILL KUNDERNA I LÄNSFÖRSÄKRINGAR SÖDERMANLAND**

Särförsäkringarna i Länsförsäkringar Södermanland får dela på 175 miljoner kronor i återbäring för fjolde året. Det presenterades på bolagsstämman för Länsförsäkringar Södermanland den 22 april.

Det känns extra glädjande att vi kan dela ut 175 miljoner till våra kunder. Våra kunder får återbäring på ungefär en fjordebelt av väntade premier tack vare tillstånd i verksamheten, god lönsamhet och bra kapitalkastning under 2020, säger Lena Högfeldt, vd på Länsförsäkringar Södermanland, i en kommentar.

Årsredovisningen för 2020 ranglade att premien för egen tillgång under fjolde året ökade till 647 636 miljoner kronor.

**Få företagare gör avsättningar till tjänstepension**

Av de mindre företagen i Sörmland saknar 39 procent avsättningar till tjänstepension, visar statistik från Länsförsäkringar.

**En digital version av Nyköping skapas till nästa jul**

Till julen ska det finnas en digital version av Nyköping. Där ska besökarna kunna handla i butiker, besöka museer eller till och med gå en stadsvandring.

**Hemförsäkring täcker inte dörrskada: "Viktigt att veta"**

Porttas Holm nåkade ha sönder en dörr i sin hyreslägenhet och krävs på 18 600 kronor. Det säcker väl hemförsäkringen? Inte alla, svarar Anrika Schjoler, skadechef på Länsförsäkringar Södermanland.

**LÄNSFÖRSÄKRINGAR SÖDERMANLAND LANSERAR INTELLIGENT VATTENVARNARE**

I dag, på Internationella vattandagen den 22 mars, lanserar Länsförsäkringar Södermanland nytt kylsystem för vattenläckor för bostads- och företagsägare – en intelligent vattenvarnare som varnar för små och stora läckage.

Vattenvarnaren kan sitta i vattenläcka och sätta larm direkt i mobilen.

Det har varit något vi gör tillsammans med våra kunder, som ju också är våra ägare, för att bidra till en ökad hållbarhet samt minska den klimatpåverkan som vattenläckor ger. Det känns viktigt att vi som är en etablerad samhällsaktör gör vad vi kan för att hjälpa till, säger Lena Högfeldt, vd på Länsförsäkringar Södermanland, i en kommentar.

Andreas Fahlstedt är chef Produktstöd på Länsförsäkringar Södermanland. Han säger så här i sin kommentar:

Att minska vattenläckor är en av de viktigaste frågorna för oss och vi vet att våra kunder också tycker att det är viktigt. Därför känner det helt rätt att kunna erbjuda ny och smart teknik som är enkel att installera på inkopplande vattenrör. Tillkommer med våra kunder ser vi till att ligga i framkant för att minska vattenläckor och därmed vattenförbrukningen.

**Länsförsäkringar fick flera samtal efter brandattacker**

Anrika Schjoler säger att kunder hos Länsförsäkringar fick sina bilar förstörda under brandattacker. Foto: Länsförsäkringar och Filip Lundin/Sveidig Radio.

**ANNIKA BERGLUND GÅR FRÅN IF TILL LÄNSFÖRSÄKRINGAR SÖDERMANLAND**

Länsförsäkringar Södermanland meddelar att Annika Berglund har värvat till tjänsten som chef för affärsområde vattenskydd. Hon kommer ersättas från 1 augusti till tjänsten den 31 januari.

I dag ser mycket fram emot att få vara med på den gemensamma och fruktbara utveckling som vi gör. Det känns fantastiskt att få bidra till tryggheten för alla kunder och samarbetet och utgåva av bästa försäkringslösningar här i Sörmland, säger Annika Berglund.

**LF SÖDERMANLAND ANSTÄLLER NY CHEF FÖR VERKSAMHETSUTVECKLING**

Länsförsäkringar Södermanland meddelar att man har värvat Maria Ulfvick till tjänsten som chef för verksamhetsutveckling. Hon påbörjar sin anställning den 1 mars.

Maria Ulfvick kommer ersätta Elin Lager.

**Katastrofen upptäckts när fritidshuset öppnas upp - vattenskadorna har ökat rejält**

Magnus Grönstedt

**LF SÖDERMANLAND KRAFTSAMLAR FÖR COVID-19-VACCIN TILL FATTIGA LÄNDER**

Länsförsäkringar Södermanland har tillsammans med Sparbanken Rekarer och Sörmlands Sparbank tagit initiativ till "Sörmlandskampanjen" – en insamling med syftet att ge bidrag till organisationen Vaccine Forward som arbetar för vaccin mot Covid-19 för världens fattigaste länder. Målet för Sörmlandskampanjen är nu att samlas in pengar som räcker 300 000 vaccinationer – det vill säga en per samhällsbebyggelse.

Vaccine Forward är en svensk ideell insamlingsorganisation som samlar in pengar för Covid-19-vaccin till de över 2 miljarder människor som lever i länder som inte har ekonomiska möjlighet att vaccinera sin befolkning.

**SKYFALL: Experten: Så skyddar du huset vid kraftiga skyfall**

1:20 min | Mia Sjö | Bild

Publicerat fredag 24 augusti 2021 kl 13:24

• Skyfall har skapat kraftiga övervattningar på många håll i landet den senaste tiden, inte minst här i Sörmland.

**MAGNUS JULIN BLIR NY LIVCHEF I LÄNSFÖRSÄKRINGAR SÖDERMANLAND**

Länsförsäkringar Södermanland meddelar att man har värvat Magnus Julin till tjänsten som chef för affärsområde Liv & Pension. Han kommer ersättas från Mats Mattsson den 1 augusti.

Magnus Julin har tidigare bland annat varit livsförsäkerchef på Svenska och haft ledande roller på Svenska och Sörmlands Sparbank på Länsförsäkringar Södermanland den 17 januari.

Det känns väldigt att få jobba i Länsförsäkringar Södermanland, ett företag med fokus på kunder och med starka kundförhållanden. Det är en stor utmaning att stå i och bidra till utvecklingen av både LF, för att jag själv, bidra till att kunderna får de bästa lösningarna, säger Magnus Julin.

Länsförsäkringar Södermanland vd Lena Högfeldt säger så här i sin kommentar:

Jag är väldigt glad att Magnus vill stå i denna roll. Magnus kommer att ersättas av den för och bidra till tryggheten för våra kunder och utgåva av bästa försäkringslösningar här i Sörmland.

# Ägarstyrningen i bolaget

Länsförsäkringar Södermanland ägs av sina kunder och det innebär att samtliga 89 900 sakförsäkringskunder i Länsförsäkringar Södermanland är delägare i bolaget.

## Inledning

Om Länsförsäkringar Södermanland

Vd-ord

Ordförandeord

Medarbetarna

Samhällsengagemang

Vattenprojektet

175-årsjubileum

Återbäring 2021

Familjedag på Parken Zoo

Framtidens arbetsplats

LF-Ante

Vaccine Forward Sörmland

Kundevent under året

I media 2021

Ägarstyrning

## Hållbarhetsredovisning

## Finansiella rapporter

## Övrig information

Ägarstyrningen i bolaget görs genom att kunderna utser totalt 64 fullmäktige, en fullmäktige per var 1500:e kund. Detta sker via digitala val på hösten året innan bolagsstämman och de digitala valen är öppna för samtliga sakförsäkringskunder. Fullmäktige representerar därefter delägarna, kunderna, på den årliga bolagsstämman som äger rum på våren. Mandatperioden för fullmäktige är tre år och valen sker var tredje år i varje kommun.

Bolagsstyrningen i Länsförsäkringar Södermanland utgår från svensk lagstiftning och föreskrifter och riktlinjer utfärdade av tillsynsmyndigheten Finansinspektionen.



## 2021 var följande personer valda som fullmäktige för Länsförsäkringar Södermanland

### ESKILSTUNA 2020 - 2022

Amir Stephan Abdul-Ahad

Thomas Ackelid

Ann Kathrin Andersson

Jacek Basinski

Karin Eriksson

Björn Gustavsson

Johan Huldt

Per Hultén

Annette Joó

Annelie Kronqvist

Magnus Lord

Catharina Matsdotter

Manhal Muwaffak Adeen

Anders Olsson

Anette Rogers

Pia Karjalainen Thunström

Phuc Tran

Urban Wallin

### FLEN 2019 - 2021

Maria Holmberg

Margareta Holmgren

John Sandberg

Susanne Thorell

### GNESTA 2021 - 2023

Per Dellrud

Charlotta Rosenquist

Fredrik Sederholm

Åke Petersson Sandklef

### KATRINEHOLM 2019 - 2021

Jan Bennerhed

Mattias Gustavsson

Crister Nystrand

Ann-Sofie Plato

Lars Siverskog

Maria Sjöblom

Malin Wallin

### NYKÖPING 2021 - 2023

Sofia Bergkvist

Tor Bengtsson af Sillén

Christine Gilljam

Regina Ericsson

Martina Hallström

Emma Hansson

Anders Grahn

Magdalena Jerlström

Lena Parmenstam

Pentti Pettersson

Jacob Sandgren

Peter Sörman

Johan Wachtmeister

### OXELÖSUND 2021 - 2023

Tapio Helminen

Susanne Midell

Marie Timan

Karina Widén

### STRÄNGNÄS 2020 - 2022

Johnny Hammarstedt

Maria Hammarstedt

Jeanette Holmgren

Fredric Paus

Jan Thor

Johan Wetterberg

### TROSA 2021 - 2023

Kristina Andersson

Arne Karlsson

Gunilla Persson

Björn Rydberg

### VINGÅKER 2019 - 2021

Sofie Jouchims

Göran Samuelson

Peter Sunvission

Tor-Leif Thureson

# Hållbarhetsrapport 2021

## Inledning

### Hållbarhetsredovisning

Styrning av hållbarhetsfrågor

Agenda 2030 och de globala målen för hållbar utveckling

Hälsa och välbefinnande

Anständiga anställningsvillkor och ekonomisk tillväxt

Mångfald och inkludering

Hållbar konsumtion och produktion samt bekämpa klimatförändringarna

Fredliga och inkluderande samhällen

Genomförande och globalt partnerskap

### Finansiella rapporter

### Övrig information

## Bakgrund

Denna rapport omfattar Länsförsäkringar Södermanland samt dotterbolaget Strimlusen Förvaltnings AB, 556683-5905. I rapporten kallas Länsförsäkringar Södermanland inklusive dotterbolag för Länsförsäkringar Södermanland.

Länsförsäkringar Södermanland ägs av sina kunder och agerar alltid för deras bästa. Vi finns lokalt och har ett brett erbjudande inom bank, försäkring, pension och fastighetsförmedling. Vi vill vara en engagerad samhällsaktör i vårt län och bidra till en helhet där ekonomiska, miljömässiga och sociala aspekter är lika viktiga. Vi strävar efter att arbeta på ett långsiktigt hållbart sätt som ger värde idag men också för kommande generationer. Grunden till att vi finns idag är att människor år 1846 gick samman och tog ett långsiktigt ansvar för varandras trygghet och säkerhet lokalt. Det är något vi fortsätter att bygga på och ju bättre vi blir tillsammans desto mer kan vi bidra till en hållbar samhällsutveckling. För att stärka vårt fokus samt kompetens har våra medarbetare under 2021 genomgått en basutbildning inom hållbarhet.

## Styrning av hållbarhetsfrågor

Vårt hållbarhetsarbete utgår från vår vision: Tillsammans skapar vi trygghet och möjligheter för alla sörmlänningar för all tid.

Ett antal av Länsförsäkringar Södermanlands styrdokument (policies och riktlinjer) ligger till grund för arbetet med hållbarhet och relaterade risker. En årlig genomgång av policies och riktlinjer genomförs av ansvarig för respektive dokument, tillika ansvarig för det verksamhetsområde policyn/riktlinjen avser. Löpande uppföljning av att styrande dokument efterlevs, utförs genom nyckelkontroller, egenkontroller och rutiner i verksamheten. Alla medarbetare går i samband med det årliga utvecklingssamtalet igenom de styrdokument som är relevanta för den egna verksamheten, som en del av skapandet av respektive färdplan för året.

Hållbarhetsfrågor är en naturlig del i verksamhetsplanering och affärsplanering. På följande sidor finns en sammanställning av de styrdokument som berör miljö, sociala förhållanden och personal, respekt för mänskliga rättigheter och motverkan av korruption. Redovisning av väsentliga risker

och relevanta nyckeltal sker inom varje område. Företagets affärsmodell finns att ta del av under rubriken "NOT 2 risker och riskhantering" samt "Ågarstyrning".

Under 2021 har fokusområden från företagsledningens väsentlighetsanalys från 2017 legat till grund för vårt hållbarhetsarbete. Dessa områden är:

- Skadeförebyggande åtgärder för att minska vattenskadorna
- Egen kapitalförvaltning
- Digitalisering
- Hälsa

## Agenda 2030 och de globala målen för hållbar utveckling

De globala målen syftar till att skapa en hållbar utveckling. Vi behöver tillgodose dagens behov utan att äventyra kommande generationers möjlighet att tillfredsställa sina behov. Det innebär att vi måste leva på ett sätt idag som innebär att framtida generationer ska kunna ha samma möjligheter som vi. Målen ska bidra till en socialt, ekonomiskt och miljömässigt hållbar utveckling och vara uppnådda år 2030 i världens alla länder. Dessa mål ska även bidra till avskaffandet av extrem fattigdom, minska ojämlikhet och orättvisor i världen, främja fred och rättvisa samt lösa klimatkrisen.

### Så arbetar Länsförsäkringar Södermanland med de globala målen

Länsförsäkringsgruppen har gemensamt analyserat vilka av de 17 målen som är mest relevanta för vår verksamhet och där Länsförsäkringar utövar störst påverkan, såväl negativ som positiv. Vi har därefter valt ut ett antal områden att fokusera på och de är nummer 3, 8, 10, 12, 13, 16 och 17. Under 2020 påbörjade vi ett arbete med att se över hur dessa utvalda mål relaterar till vår verksamhet och vad vi kan göra lokalt för att bidra till målen.

- Hållbarhet för Länsförsäkringar Södermanland inkluderar ekonomiska, sociala och miljömässiga frågor.
- Bolaget ska bidra till att skapa trygghet och ett hållbart liv för sörmlänningarna och företagen som verkar i Södermanland.
- Bolaget ska skapa möjligheter för att medarbetare ska kunna agera ansvarsfullt i deras dagliga arbete, i linje med vårt hållbarhetsarbete samt hållbarhetspolicy.





## Inledning

### Hållbarhetsredovisning

Styrning av hållbarhetsfrågor

Agenda 2030 och de globala målen för hållbar utveckling

Hälsa och välbefinnande

Anständiga anställningsvillkor och ekonomisk tillväxt

Mångfald och inkludering

Hållbar konsumtion och produktion samt bekämpa klimatförändringarna

Fredliga och inkluderande samhällen

Genomförande och globalt partnerskap

### Finansiella rapporter

### Övrig information



## 3. Hälsa och välbefinnande

FN:s globala hållbarhetsmål nummer 3 är ett mål som handlar om att säkerställa liv och främja välbefinnande för alla genom förebyggande hälsoarbete och en effektiv vård. Alla människors hälsa påverkas av ekonomiska, sociala och ekologiska faktorer.

### En säker och hälsofrämjande arbetsmiljö

Länsförsäkringar Södermanland har i många år arbetat aktivt för att främja våra medarbetares hälsa. En god och hälsosam arbetsmiljö bidrar till att verksamhetens mål uppnås och ökar företagets möjligheter att attrahera, rekrytera, behålla och utveckla kompetenta medarbetare. Den stimulerar också till engagemang i arbetet och gör det möjligt för medarbetarna att känna delaktighet och möjlighet att kunna påverka. Vilket leder till minskade sjukskrivningar och hög medarbetarnöjdhet, detta mäter vi genom medarbetarundersökningar och uppföljning av sjuktal.

Vårt senaste år gör vi en mätning där alla chefer och medarbetare får svara på frågor kring sin arbetsituation, föra dialoger kring resultatet och upprätta handlingsplaner för förbättringsåtgärder. Senaste mätningen genomfördes hösten 2020 och resultatet blev en liten ökning från 4,0 till 4,1 och visade att vi har många engagerade, stolta och lojala medarbetare, en välförankrad värdegrund och vision samt ett bra ledarskap. Under 2021 har vi arbetat med handlingsplaner från resultatet och försökt förstärka det goda och komma tillrätta med det som är mindre bra.

Via det digitala hälsoverktyget Wellbify, har vi under 2021 genomfört 14 så kallade pulsmätningar, kortare medarbetarundersökningar. Det övergripande resultatet 2021 landade på ett hälsoindex på 77 procent. Syftet med pulsmätningen är att både medarbetare och ledare ska få en aktuell insikt av arbetsmiljön. Pulsmätningen har bidragit till att vi tillsammans tidigt kunnat identifiera utmaningar som kunnat lösas.

Våra medarbetare erbjuds subventionerad friskvård och vi är en rökfri arbetsplats, vilket innebär att rökning inte är tillåten under arbetstid. Vi subventionerar även en sjukvårdsförsäkring. Vi har samlat alla våra förmåner i förmånsportalen Benify.

Under året har vi också genomfört "175-milakivet" som var vår hälsoutmaning för ett hållbart arbetsliv och som innebär att varje medarbetare i snitt skulle ta sig 175 mil, vilket motsvarar sträckan från Södermanland till Paris. Varje medarbetare registrerade sina aktiva minuter i fysisk eller social aktivitet, som sedan omvandlades till kilometer i verktyget Wellbify. Vi lyckades gå 196 mil och nådde målet med god marginal.

På alla våra kontor finns det hälsoinspiratörer som har rollen att inspirera, sprida information, ta emot och komma med idéer till friskvårdsaktiviteter och därigenom öka delaktigheten i vårt hälsofrämjande arbete.

Som en del i vårt skadeförebyggande arbete för hälsa och välbefinnande har vi under året föreläst för barn och ungdomar om trafiksäkerhet, med syfte att minska antalet dödsfall och olyckor i trafiken. Vi delade även ut reflexvästar till förskolor och reflexer till sörmlänningarna och vi har även deltagit i Radiosändningar och tidningsartiklar för att sprida information om hur vi förebygger och förhindrar viltolyckor.

### Sjuktal

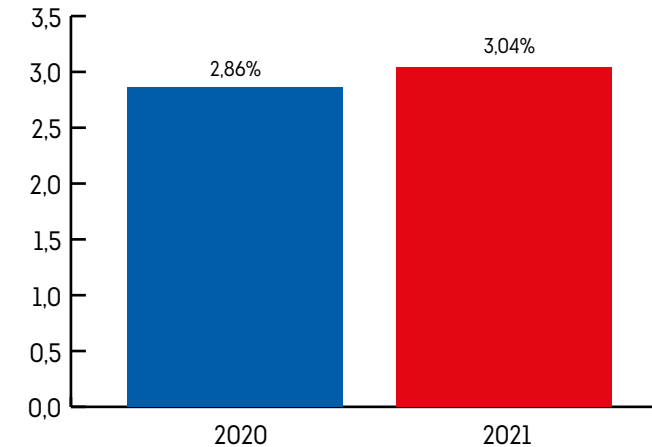

## 8. Anständiga anställningsvillkor och ekonomisk tillväxt

Idag befinner sig mer än hälften av alla arbetstagare i världen i osäkra anställningar. Ofta med dålig lön och begränsad tillgång till såväl utbildning som socialförsäkringar. Anständiga arbetsvillkor främjar en hållbar

ekonomisk tillväxt och är en positiv kraft för hela planeten. Vi måste skydda arbetstagarnas rättigheter och en gång för alla stoppa modernt slaveri, människohandel och barnarbete. När vi skapar goda förutsättningar för innovation och entreprenörskap samt säkerställer anständiga arbetsvillkor för alla – gynnas en ekonomisk hållbar tillväxt som inkluderar hela samhällen.

### Vårt arbete med sociala förhållanden och personal

Våra medarbetare är bolagets viktigaste resurs. Deras olika yrkeskompetenser och engagemang är avgörande för att driva och utveckla vår verksamhet, vilket sammantaget gör Länsförsäkringar Södermanland till en attraktiv arbetsgivare och ett starkt varumärke.

Chefer med delegerat arbetsmiljöansvar arbetar med systematiskt arbetsmiljöarbete och dokumenterar detta enligt en mall. Dokumentationerna följs upp av Hälso- och arbetsmiljörådet. HR har uppföljningssamtal med alla nyanställda efter tre månaders anställning och de håller även ett avslutningssamtal för att fånga upp det som är bra och vad som kan bli bättre

under en anställning hos oss. I samtalet tas frågor som arbetssituation, stöd från kollegor och chef samt arbetsmiljö upp.

För Länsförsäkringar Södermanland är det av yttersta vikt att vi följer de lagar och regler som gäller. Våra medarbetare ska behandlas med respekt och med hänsyn till mänskliga rättigheter. Alla former av diskriminering och trakasserier är förbjudna på arbetsplatsen. Vi strävar efter att medarbetare och chefer ska ha de bästa förutsättningarna för att kunna prestera och må bra på arbetet. Därför inkluderas även arbetsmiljöfrågor i det årliga utvecklingssamtalet. Varje medarbetare har även möjlighet att lyfta frågor om sin arbetsmiljö löpande under året.

Länsförsäkringar Södermanland har ett gemensamt förhållningssätt gentemot oss själva, våra arbetskamrater och kunder. FISK står för Förhållningssätt Internt Samt mot Kund. Vår strävan är att organisationskulturen ska genomsyras av FISK samt att ge det "lilla extra" i kundmötet. FISK sammanfattas enligt följande:

- Välj inställning
- Ha kul
- Uppmärksamma varandra
- Lys upp deras dag – dela med dig av din arbetsglädje
- Kundfokus

### De styrande dokument som styr mot en säker och hälsofrämjande miljö samt anständiga arbetsvillkor och ekonomisk tillväxt är följande:

- Uppförandekod
- Personalpolicy
- Plan för mångfald och inkludering
- Riktlinje för hälso- och arbetsmiljöarbetet
- Åtgärder vid trakasserier och kränkande särbehandling (mobbing) inom Länsförsäkringar Södermanland
- Riktlinje för rekrytering
- Ersättningspolicy
- Checklista för chef vid introduktion nya medarbetare
- Instruktion för utvecklingssamtal och individuell affärsplan
- Riktlinje för sponsring hos Länsförsäkringar Södermanland

### Identifierade potentiella risker:

- Alla former av diskriminering, medveten eller omedveten
- Arbetsmiljöproblem, som till exempel stress, som påverkar medarbetare negativt



## Inledning

## Hållbarhetsredovisning

Styrning av hållbarhetsfrågor

Agenda 2030 och de globala målen för hållbar utveckling

Hälsa och välbefinnande

Anständiga anställningsvillkor och ekonomisk tillväxt

Mångfald och inkludering

Hållbar konsumtion och produktion samt bekämpa klimatförändringarna

Fredliga och inkluderande samhällen

Genomförande och globalt partnerskap

## Finansiella rapporter

## Övrig information



## 10 Mångfald och inkludering

Grunden för ett hållbart samhälle är en rättvis fördelning av resurser såväl som ekonomiskt, socialt och politiskt inflytande i samhället. Globala målets ledord är Leave No One Behind och mål 10 belyser vikten av att verka för ett samhälle där ingen lämnas utanför i utvecklingen. Ett jämlikt samhälle bygger på principen om lika rättigheter och möjligheter för alla, oberoende av till exempel kön, etnicitet, religion, funktionsvariation, ålder eller annan ställning. Även om många länder har haft en positiv ekonomisk utveckling med minskad fattigdom under de senaste decennierna, så har klyftorna ökat både inom och mellan länder. Jämlikhet minskar risken för konflikter och främjar alla människors möjlighet att delta och påverka samhällsutvecklingen.

Mångfald och inkludering är en självklarhet i vår verksamhet. Vi arbetar för att alla ska ha samma rättigheter, möjligheter och skyldigheter inom alla områden oavsett kön, könsöverskridande identitet eller uttryck, etnisk tillhörighet, religion eller annan trosuppfattning, funktionsnedsättning, ålder eller sexuell läggning. Som en följd av detta ska alla behandlas lika både vid intern- och externrekrytering, vid kompetensutveckling och lönesättning. Under året har vi infört ett nytt verktyg för rekrytering där urval baseras på kompetens och erfarenhet samt testresultat och där det personliga brevet är borttaget. Detta främjar en objektiv och mer rättvis tillsättning av tjänster utan subjektiv bedömning. All bedömning i sammanhanget ska enbart ske utifrån sakliga skäl som har med kompetens och lämplighet att göra. Alla former av diskriminering och trakasserier är förbjudna på arbetsplatsen. Med trakasserier menas alla typer av ovälkommet beteende och nedsättande kommentarer.

### I vårt mångfalds- och inkluderingsarbete:

- Strävar vi efter att vår organisation ska spegla mångfalden bland våra kunder vid rekrytering och tillsättning av arbetsgrupper
- Diskuterar vi på ett naturligt sätt och med öppen dialog etnisk mångfald, jämställdhets- och inkluderingsfrågor
- Visar vi respekt och tolerans för varandra och accepterar på inga villkor diskriminering av något slag

### Antalet anställda kvinnor och män

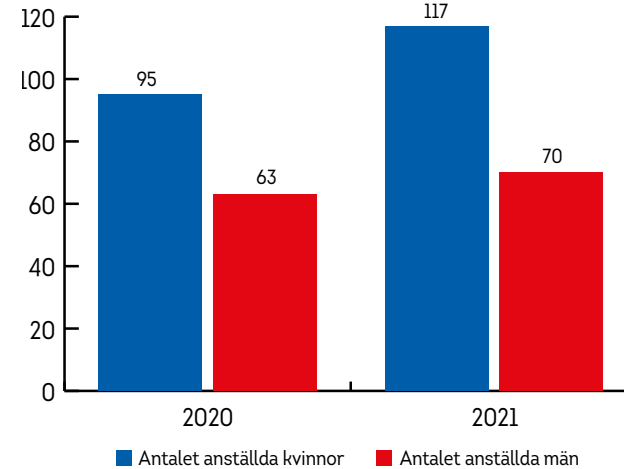

### Antalet anställda kvinnor och män i ledande befattning

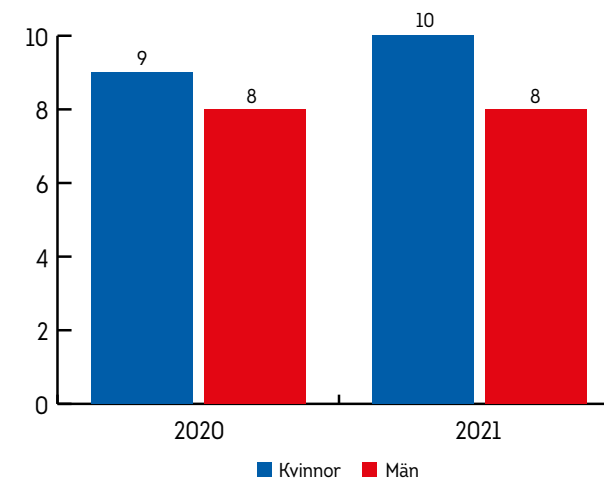

### Samhällsengagemang

Länsförsäkringar Södermanland är starkt engagerat i det lokala samhällets utveckling och tillväxt. Vi ger människor och företag förutsättningar att leva i ekonomisk trygghet genom att erbjuda allt från sakförsäkringar till pensionsparande och banktjänster - vår kärnverksamhet. Men vi arbetar också med insatser för att skapa trygghet där människor lever, arbetar och är aktiva - insatser som gynnar inte bara våra egna kunder utan hela det lokala samhället. Under 2021 firade vi att vi fyllde 175 år, det firade vi genom att ge 175 miljoner kronor i återbäring till våra kunder men också genom att bjuda

in våra barnfamiljskunder till en dag på Parken Zoo i Eskilstuna. Vi ordnade också en familjeaktivitet med vår maskot LF-Ante. En skattjakt på de större orterna i länet med fina priser - Jakten på guldkoden. Syftet var att få våra sörmlänningar att röra på sig, samtidigt som de fick skadeförebyggande tips och råd. Varje år ger vi en julgåva på 16 000 kr till en organisation eller förening som hjälper behövande. Genom våra sociala medier-kanal Facebook får våra följare och besökare rösta på ett av tre alternativ. Det alternativ med flest röster den 14 december fick julgåvan och 2021 var det Missing People.

Vi vill att våra sörmländska barn och ungdomar ska ha en aktiv och trygg fritid. Därför ger vi ekonomiskt stöd till lokal idrott, kultur och andra initiativ, ett arbete vi kallar Omtanke Sörmland. Under 2021 kunde föreningar söka sponsring vid tre tillfällen. 2016 startade Länsförsäkringar Södermanland Jubileumsfonden. Pengarna går till projekt som skapar trygghet och säkerhet för människor i Södermanland, till exempel föreningar som erbjuder trygga och säkra fritidsaktiviteter för barn och ungdomar eller som jobbar med integration. 2021 delade vi ut bidrag om 200 000 kronor till åtta olika ideella föreningar.

Två insatser som både är ett samhällsengagemang och en skadeförebyggande aktivitet är att vi sponsrar Kris - Kriminellas revansch i samhället och Svenska Narkotikapolisföreningen. Medlemmar från Kris är ute i våra sörmländska skolor och pratar och informerar om våld i nära relationer, droger och kriminalitet och Narkotikapolisföreningen föreläser om narkotika och dess konsekvenser. De hjälper den som vill arbeta förebyggande och preventivt och efter avslutad utbildning har deltagaren lärt sig känna igen olika typer av narkotika, fått verktyg för att upptäcka missbruk samt lärt sig se om en person är narkotikapåverkad.

### Partnerskap med Eskilstuna United

Eskilstuna United är en elitfotbollsklubb för flickor och damer som utöver sin fotbollsverksamhet är en viktig samhällsaktör. Klubben arbetar aktivt med att förbättra integrationen, öka jämställdheten och tryggheten i utsatta områden i Eskilstuna. Partnerskapet innebär samverkan där vi sprider varandras budskap vilket bland annat ger oss möjlighet att synas på nya sätt. Under 2021 deltog vi på nätverksträffar och hållbarhetsseminarier som klubben arrangerade och spelare från United deltog på vår familjedag på Parken Zoo. LF-Ante delade ut pris till matchens lirare i Rosa Bandet-matchen mot Djurgården som spelades den 3 oktober. I samband med den tv-sända matchen skänkte bolaget 10 kr per matchbiljett till Cancerfonden, vilket resulterade i ett bidrag på nästan 15 000 kr.

### Respekt för mänskliga rättigheter

#### Styrande dokument:

- Uppförandekod
- Personalpolicy
- Policy för kapitalförvaltning
- Policy för inköp och upphandling
- Plan för mångfald och inkludering
- Åtgärder vid trakasserier och kränkande särbehandling (mobbing) inom Länsförsäkringar Södermanland





## Inledning

### Hållbarhetsredovisning

Styrning av hållbarhetsfrågor

Agenda 2030 och de globala målen för hållbar utveckling

Hälsa och välbefinnande

Anständiga anställningsvillkor och ekonomisk tillväxt

Mångfald och inkludering

Hållbar konsumtion och produktion samt bekämpa klimatförändringarna

Fredliga och inkluderande samhällen

Genomförande och globalt partnerskap

### Finansiella rapporter

### Övrig information

#### Identifierade potentiella risker:

- Länsförsäkringar Södermanlands placeringsportfölj består till största delen av fondinnehav. Då investeringsbesluten sker i de underliggande fonderna finns risk att Länsförsäkringar Södermanland, via ett fondinnehav, blir delägare i ett bolag vars verksamhet på något sätt strider mot mänskliga rättigheter
- Alla former av diskriminering, medveten eller omedveten

#### Så arbetar vi för mänskliga rättigheter

Eftersom vi är ett tjänsteföretag är det framförallt inom vår kapitalförvaltning som vi ser risker inom området respekt för mänskliga rättigheter. Vår placeringsportfölj består främst av innehav i fonder. Vårt direktinnehav är begränsat till ett fåtal bolag: Gamla Länsförsäkringar AB, Länsförsäkringar Mäklarservice, Länsförsäkringar Fastighetsförmedling, Sörmlandsfonden, Humlegården Fastigheter, Lanså Fastigheter, Hällefors Tierp Skogar och Bergvik Skog. I vår urvalsprocess av fonder tar vi hänsyn till hur väl fondförvaltaren historiskt sett har klarat sitt uppdrag, både vad gäller avkastning och hållbarhet. Till exempel tar vi del av fondbolagens hållbarhetsprofiler, ett standardiserat informationsblad framtaget av Swesif, som beskriver fonder i riktning vad gäller integrering av ansvarsfulla investeringar. Samtliga fonder som vi investerar i har en hållbarhetsprofil.

Vårt fondinnehav finns hos bolag som är medlemmar i Fondbolagens förening och därmed ska följa föreningens rekommendationer för hållbara investeringar. I föreningens riktlinjer står att fondbolagen ska verka för att bolagen de investerar i sköts hållbart och ansvarsfullt. Rekommendationen är att fondbolagen ska verka för att styrelserna i de bolag där man investerar är väl sammansatta vad beträffar kompetens, mångsidighet och jämn könsfördelning. Senare i hållbarhetsrapporten framkommer hur vi mäter CO2-utsläpp i placeringsportföljen.



## 12. Hållbar konsumtion och produktion



## 13. Bekämpa klimatförändringarna

Klimatförändringarna är ett verkligt och obestridligt hot mot hela vår civilisation. Utsläppen av växthusgaser fortsätter att stiga och som följd riskerar vi att nå en genomsnittlig global uppvärmning som överstiger två grader. Det skulle få allvarliga konsekvenser för ekosystem, havsförurning, mänsklig säkerhet, matproduktion, vattentillgång, hälsa och ökad risk för naturkatastrofer. Genom utbildning, innovation och efterlevnad av våra klimatförpliktelser kan vi göra nödvändiga förändringar för att skydda planeten. Dessa förändringar ger också stora möjligheter att modernisera vår infrastruktur, skapa nya arbetstillfällen och främja välbefinnande över hela världen. Parisavtalet slår fast att den globala temperaturökningen ska begränsas till under två grader, med strävan efter att begränsa den till 1,5 grader. Detta ska framförallt uppnås genom att minska utsläppen av växthusgaser. En annan del av

avtalet handlar om att ge stöd till dem som drabbas av klimatförändringarnas effekter och öka möjligheterna till klimatanpassning. Ökade klimatförändringar kan ge stora konsekvenser för oss som bolag med ökade skador som följd, men vi kan dock bidra till lägre klimatpåverkan genom att förebygga skador och ha en klimatsmart kapitalförvaltning.

#### Vårt miljöarbete

Länsförsäkringar Södermanland tar ett aktivt ansvar för miljön genom att målinriktat minska miljöpåverkan i alla delar av verksamheten.

#### Vi driver ett miljöinriktat arbete genom att vi:

- Minskar vår direkta klimatpåverkan för resor i tjänsten och från energiförbrukning av el och uppvärmning.
- Arbetar med skadeförebyggande åtgärder för att minska vår indirekta klimatpåverkan från koldioxidutsläpp i samband med bränder och vattenskador som drabbar våra kunder.
- Minskar vår indirekta miljöpåverkan genom vår hållbara kapitalförvaltning.
- Arbetar med krav på leverantörer för att minska vår indirekta miljöpåverkan.
- Utvecklar digitala tjänster, vilket leder till färre pappersutskrifter, som i sin tur minskar vår direkta miljöpåverkan.
- Istället för att ersätta trasig elektronik försöker reparera och återbruka den samt utrustar mobiltelefoner med skyddsglas för att förhindra att de går sönder igen.
- Styr mer och mer mot begagnade bildelar inom motor samt tvättar alla våra företagsbilar i miljöcertifierade biltvättar.

Vi följer miljölagar och andra krav som ställs på oss, minimerar våra egna utsläpp av miljöföroreningar och ser till att medarbetare inom bolaget hela tiden ökar sin kunskap och förståelse för den miljöpåverkan som verksamheten har på människa och natur. Genom att vi tar vårt miljöansvar, vägleder vi våra kunder, leverantörer och andra intressenter att också ta största möjliga miljöhänsyn – så bidrar Länsförsäkringar Södermanland till ett hållbarare samhälle.

#### Vårt skadeförebyggande arbete

Att undvika en skada är alltid en vinst för miljön, kunden och Länsförsäkringar Södermanland. Det är därför av största vikt att vi aktivt arbetar med skadeförebyggande arbete, information och erfarenhetsspridning till våra kunder kring vad de kan göra för att undvika att drabbas av en skada. Vårt skadeförebyggande arbete är ett av våra viktigaste områden utifrån ett miljöperspektiv och bidrar till en minskad miljöpåverkan med mindre avfall, kemikalier, energi, material, transporter och andra resurser.

#### Visste du att:

- En genomsnittlig villbrand står för ungefär 25 ton CO2 med återställning och själva branden inräknat? Dessutom kan en brand ge upphov till psykisk ohälsa och stora kostnader.
- En vattenskada kräver ungefär 300 kg CO2 i avfallshantering, nyproduktion och återställning.
- Det går att minska utsläppen med ungefär 83 procent om en bilskada lagas istället för att byta ut mot en ny reservdel.
- Utsläppen från att byta en reservdel i en bil kan minskas med 75 procent om en begagnad reservdel används istället för en ny.

- Genom att laga och återbruka delar från trasiga mobiltelefoner har vi kunnat undvika utsläpp motsvarande ungefär 35 ton CO2 under ett år.

Vi genomför elbesiktningar och kontrollerar våra kunders lantbruksbyggnader och informerar om potentiella risker hos våra lantbrukskunder. Dessutom ger vi aktivt information om skadeförebyggande åtgärder riktad till allmänheten genom media, vår webbplats och sociala medier. Vi deltar i grannsamverkan, där vi delar med oss av vår kunskap om skadeförebyggande åtgärder. Vi erbjuder också skadeförebyggande produkter till förmånliga priser för våra kunder. Under året har vi fortsatt vårt projekt med att dela ut gratis vattenvarnare, så kallade Leakbots, som ett led i det skadeförebyggande arbetet. Projektet omfattar alla kunder med villahem och/eller fritidshusförsäkring. En stor del i satsningen med vattenvarnare är för att minska koldioxidutsläpp genom minskat vattensvinn och minskade skadekostnader. Vi har skickat ut erbjudande till drygt 12 000 kunder om en gratis vattenvarnare och drygt 6000 kunder har beställt. Vi har undvikit skadekostnader på cirka 1 200 000 kronor.

2021 genomförde vi tillsammans med övriga länsförsäkringsbolag "Sveriges största brandövning". Syftet med övningen var att få sörmlänningar att göra en egen brandövning i hemmet samt att med information förebygga att bränder i hemmet uppstår. Vi har också tagit fram en utbildning i brandsäkerhet som alla våra medarbetare har genomfört.

Vi har en samverkan inom länsförsäkringsgruppen kring skadeförebyggande projekt, där vi utbyter erfarenheter och utvecklar metoder tillsammans. Detta gör att vi bättre kan fokusera på åtgärder som vi vet ger resultat. De fokusområden inom skadeförebyggande arbete som bolagsgruppen arbetar gemensamt med är:

- Brandskador
- Vattenskador
- Motorskador
- Naturskador

#### Styrande dokument:

- Hållbarhetspolicy
- Riktlinje för hållbarhetsarbetet
- Policy för inköp och upphandling
- Riktlinje för inköp och upphandling
- Rese- och trafiksäkerhetspolicy
- Policy för kapitalförvaltning
- Riktlinje för tjänstebil
- Riktlinje för hälso- och arbetsmiljöarbetet
- Riskpolicy?
- Riktlinje för intern styrning och kontroll

#### Identifierad potentiell risk:

- Klimatförändringar riskerar att medföra fler och kostsamma naturskador, som kan få stora samhällsekonomiska konsekvenser. De riskerar också att förstöra värdet på försäkrad egendom, så kallade strandade tillgångar.
- Klimatpåverkan från resor och fastigheter.



## Inledning

### Hållbarhetsredovisning

Styrning av hållbarhetsfrågor

Agenda 2030 och de globala målen för hållbar utveckling

Hälsa och välbefinnande

Anständiga anställningsvillkor och ekonomisk tillväxt

Mångfald och inkludering

Hållbar konsumtion och produktion samt bekämpa klimatförändringarna

Fredliga och inkluderande samhällen

Genomförande och globalt partnerskap

### Finansiella rapporter

### Övrig information

#### Miljökrav på leverantörer

Återställande av skador har en stor miljöpåverkan och därför ställer vi krav på våra leverantörer för att säkerställa kvalitet och hållbara lösningar. Under året har en ny process skapats där kundsynpunkter, kvalitet i återställandet, ekonomisk stabilitet och även hållbarhet utifrån uppförande kontrolleras. Vi ställer exempelvis krav på byggföretag att de ska planera sitt arbete så att onödiga resor elimineras samt utföra arbetet på ett miljömässigt bra sätt. Samtliga bilverkstäder som vi har avtal med är certifierade enligt Länsförsäkringars miljö- och kvalitetscertifiering. Certifiering och revision sker genom ett oberoende företag, Autoteknik AB i Åtvidaberg.

#### Koldioxidutsläpp från den egna verksamheten

Bolagets egen direkta miljöpåverkan är relativt begränsad och består främst av tjänsteresor, elförbrukning samt pappersutskrifter. Denna är kraftigt reducerad på grund av coronapandemin som påverkat bolagets tjänsteresor, resor till och från arbetet samt pappersutskrifter då merparten av alla medarbetare arbetat hemifrån. Detta har resulterat i en kraftig minskning av bolagets koldioxidutsläpp. Flygresan beror på att en medarbetare deltagit i vår europeiska allians Eurapcos seminarie i utvecklingsfrågor som 2021 hölls i Rom. Eurapco (European Alliance Partners Company) är Länsförsäkringars mest omfattande samarbete mellan åtta ömsesidiga försäkringsbolag i Europa med syfte att samverka i utvecklingsfrågor. Vi presenterade vår vattenvarnare "LeakBot" samt tog emot värdefull input till utveckling. Då vi hyr de fastigheter som vi har kontor i och endast köper förnybar el, i samråd med fastighetsägarna arbetar vi även aktivt med energieffektivisering både avseende el och uppvärmning. Vi jobbar även med att minska antalet utskrifter och i takt med att fler kommunikations- och dokumentlösningar digitaliseras, kan vi reducera pappersförbrukningen och minska vår miljöpåverkan.

#### CO<sub>2</sub>-mätning för Länsförsäkringar Södermanland

Vårt mål är att investeringsportföljen ska vara i linje med agenda 2030:s mål om att begränsa klimatförändringarna till 1,5 grader senast 2030.

Länsförsäkringar Södermanland förvaltar en rad olika tillgångsslag i portföljen. Beräkning av portföljens koldioxidavtryck görs för att öka medvetenheten om portföljens sektorer och bolags koldioxidavtryck. Analysen utgör en del av arbetet med att förstå och på sikt minimera klimatrisker och avtrycket från våra investeringar. Beräkningen har gjorts enligt rekommendation från Svensk Försäkring. Rekommendationen uppdaterades under 2020. I enlighet med den nya rekommendationen ska koldioxidavtrycket utöver noterade aktier även omfatta företagsobligationer utgivna av noterade företag samt direktägda fastigheter och fastighetsbolag. Därutöver har vi också inkluderat LFAB:s och onoterade skogsbolags utsläpp, samt CO<sub>2</sub>-utsläpp via skogen. Vid redovisning av investeringsportföljens koldioxidavtryck ska måttet "viktad genomsnittlig koldioxidintensitet" användas. Måttet visar investeringsportföljens exponering mot koldioxidintensiva företag, där koldioxidintensiteten hos portföljbolaget mäts som bolagets växthusgasutsläpp i förhållande till dess intäkter.

Koldioxidavtrycket för noterade aktieinnehav i portföljen var per den 31 december 2021 8 ton CO<sub>2</sub>e/Mkr intäkter 1). Koldioxidavtrycket för aktieinnehaven var 57 procent lägre än det globala jämförelseindexet MSCI ACWI.

Att aktieinnehaven i portföljen relativt sett är mer koldioxideffektiv innebär att den vid måttillfället hade mindre exponering mot koldioxidintensiva företag i jämförelse med bolagen i index. Jämfört med mätningen per den 31 december 2020 har koldioxidavtrycket för den egna portföljen minskat med ett ton motsvarande 12,5 procent och därmed mer än jämförelseindexet under samma tidsperiod.

Det sammanvägda koldioxidavtrycket för noterade aktier, företagsobligationer utgivna av noterade företag samt direktägda fastigheter och fastighetsbolag var per den 31 december 2021 30 ton CO<sub>2</sub>e/Mkr intäkter. Koldioxidavtrycket för noterade aktier i Länsförsäkringar Södermanlands portfölj, jämfört med valt jämförelseindex, redovisas i nedan graf 1.

#### Koldioxidavtryck Länsförsäkringar Södermanlands aktieportfölj i jämförelse med benchmark

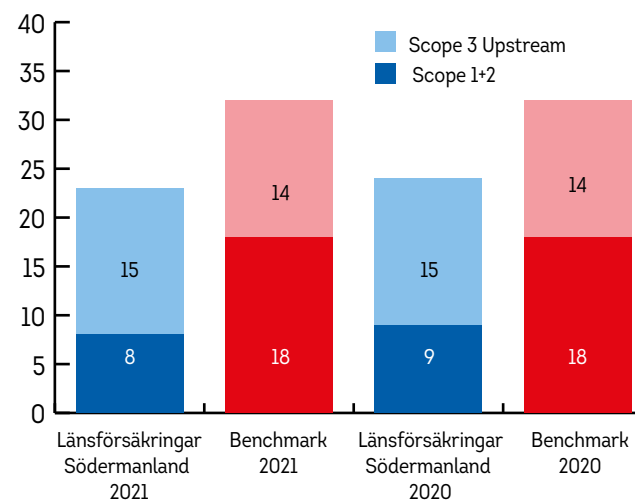

1) Utsläppsdata kommer från den brittiska analysfirman S&P Trucost samt från portföljbolagens egen redovisning. Trucost använder data för de växthusgaser som ingår i Greenhouse Gas Protocol Corporate Standard, omräknat till koldioxidekvivalenter. Data avser direkta utsläpp samt indirekta utsläpp från konsumtion av el, värme och ånga, enligt standarden benämnda scope 1 och 2-utsläpp. Data för företags indirekta utsläpp (scope 3), kopplat till exempelvis produktors användning eller till leverantörskedjan, ingår inte i underlaget och beräkningen. För många sektorer återfinns en stor del av klimatutsläppen just indirekt. På grund av begränsad tillgång till data och metodmässiga utmaningar i beräkningen av dessa utsläpp rekommenderar Svensk Försäkring för närvarande att inte inkludera indirekta utsläpp (scope 3) i koldioxidavtrycket.

2) För att möjliggöra jämförelse mellan åren och mot ett index visas koldioxidavtrycket i grafen endast beräknad på noterade aktier. Koldioxidavtrycket visas enligt måttet "viktad genomsnittlig koldioxid"

#### Koldioxidavtryck för direktägda fastigheter och / eller fastighetsbolag

	Koldioxidintensitet (ton CO <sub>2</sub> e/miljon SEK intäkter)	Vikt per bolag i total fastighetsportfölj	Weighted average carbon intensity Total fastighetsportfölj (ton CO <sub>2</sub> e/miljon SEK), scope 1+2
Humlegården*	0,5	70%	1,21
Lansa*	3,0	30%	

#### Koldioxidavtryck inklusive LFAB och HT Skogar

	Weighted average carbon intensity (ton CO <sub>2</sub> e/miljon SEK), scope 1 + 2	Täckningsgrad (%) <sup>*</sup>	Totalt marknadsvärde relevant för genomlysning (miljon SEK)
<i>Datum innehav: 2021-12-31</i>			
Portföljvtryck sammantaget	3	99%	4 955
Noterade aktier	8	96%	1 431
Företagsobligationer	9	100%	165
Direktägda fastigheter/fastighetsbolag**	1	100%	1 852
HT Skogar***	0,2	100%	327
LFAB****	0,004	100%	1 180

#### Övriga miljöåtgärder

Länsförsäkringar Södermanland har en egen naturskadesamordnare som bevakar området och för samtal med intressentgrupper. Vår naturskadesamordnare har som uppgift att följa och analysera utvecklingen av naturskador, föreslå åtgärder och informera kunder samt samarbeta med lokala aktörer. Under året har vi även tagit ett kliv framåt när det gäller att identifiera potentiella risker. Vi kan nu synka vårt bestånd med geodata och på så sätt redovisa våra risker på karta och analysera vår sårbarhet kring översvämningsdrabbade områden i lågpunkter och längs vatten drag exempelvis. Det här är ett viktigt verktyg i både riskurval och riktade



## Inledning

### Hållbarhetsredovisning

Styrning av hållbarhetsfrågor

Agenda 2030 och de globala målen för hållbar utveckling

Hälsa och välbefinnande

Anständiga anställningsvillkor och ekonomisk tillväxt

Mångfald och inkludering

Hållbar konsumtion och produktion samt bekämpa klimatförändringarna

Fredliga och inkluderande samhällen

Genomförande och globalt partnerskap

### Finansiella rapporter

### Övrig information

skadeförebyggande åtgärder. I dagsläget ligger vårt fokus på att anpassa och förebygga risker, att knyta kontakter med lokala aktörer när det gäller arbetet mot att klimatanpassa och skapa ett mer hållbart samhälle.

I syfte att få bort skrot från den svenska naturen och minska miljöförstörelsen har vi ett pågående samarbete med återvinningsföretaget ReAgro. Våra kunder erbjuds en återvinningsförsäkring som en del av grundskyddet i lantbruksförsäkringen. Genom denna har de möjlighet att på ett miljöriktigt sätt bli av med lantbruksskrot, miljöfarligt avfall, plast och däck. Tillsammans med ReAgro ser vi till att skrotet tas omhand på ett miljöriktigt sätt. Lantbrukarna kan eventuellt få tillbaka pengar för skrotet då det säljs vidare. Aktiviteten gynnar den enskilde lantbrukaren och arbetet mot ett mer hållbart Södermanland. Under 2021 har vi genomfört 207 hämtningar av avfall hos totalt 154 olika lantbrukskunder.

#### Insamling av lantbruksskrot, plast, farligt avfall:

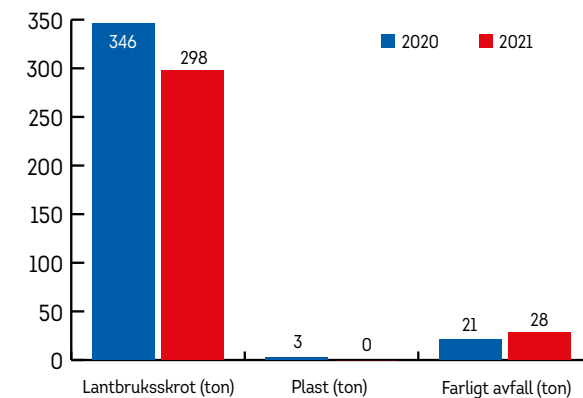

#### Elförbrukning (kWh):

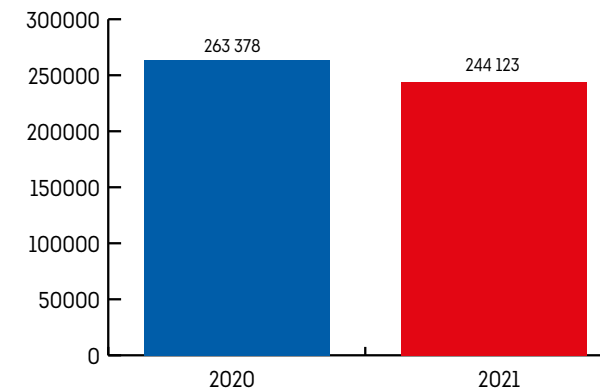

#### Koldioxidutsläpp från tjänsteresor med bil och flyg (ton):

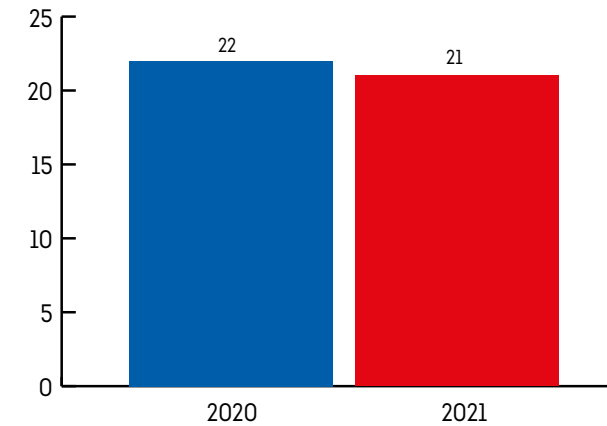

#### Koldioxidutsläpp från tjänsteresor med bil och flyg per medarbetare (kg):

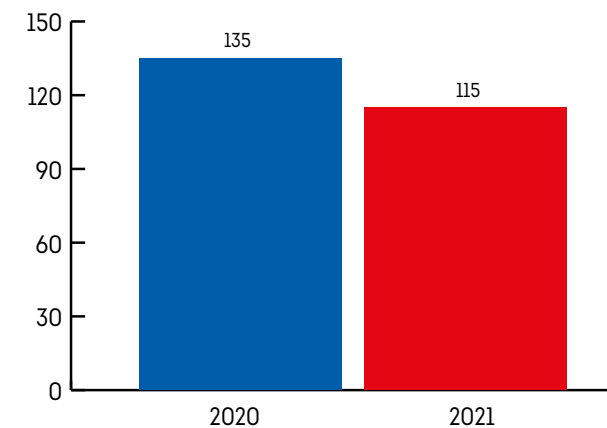

### 16 Fredliga och inkluderande samhällen

Fredliga samhällen och frihet från våld utgör både ett mål och ett medel för hållbar utveckling. Inkluderande, ansvarsfulla och rättvisa institutioner är grunden för en god samhällsstyrning fri från konflikter, korruption och våld. Alla människor är lika inför lagen och ska ha lika tillgång till rättvisa och möjligheter att utöva inflytande och ansvarsutkrävande över beslutsfattande.

För Länsförsäkringar Södermanland innebär detta bland annat att vi behöver bekämpa korruption och mutor genom att arbeta med utbildning i AML, penningtvätt samt att våra anställda får en årlig utbildning i vår uppförandekod. Vi bygger ett effektivt, tillförlitligt och transparent företag genom att vi bekämpar bedrägerier och validerar våra kunder innan vi erbjuder dem försäkring. Under 2021 har vi utrett 164 ärenden och stoppat felaktiga skador för motsvarande 4 764 000 kronor. Vi arbetar också med att förhindra penningtvätt i kreditgivning, säkerställer att mutor inte tas emot och ställer krav på hög affärsetik i den egna verksamhet samt på leverantörer och bolag som Länsförsäkringar investerar i. Vi har transparenta försäkringsvillkor och samtliga länsförsäkringsbolag har klagomålsombud.

#### Mikroutbildning i hållbarhet och motverkande av korruption

Styrande dokument:

- Policy för inköp och upphandling
- Policy för skadehantering
- Uppförandekod
- Riktlinje vid klagomålshantering
- Riktlinje vid oklara försäkringsfall och utredning vid misstanke om försäkringsbedrägeri

#### Identifierade potentiella risker:

- Medarbetare utnyttjar kund- och leverantörsrelationer för egen vinning
- Kunder misstror våra processer kring exempelvis klagomåls-, skade- och personuppgiftshantering

#### Så främjar vi god affärsetik och motverkar korruption

Penningtvätt, finansiering av brottslig verksamhet, intressekonflikter, användande av kurspåverkande information och korruption är risker för alla bolag i finans- och försäkringsbranschen. Branschen lyder under strikta regler och lagkrav som syftar till att förhindra dessa risker.

Under 2021 har 30 procent av våra medarbetare genomfört utbildningen "Certifiering hållbarhet i finansbranschen", en utbildning som syftar till att öka kunskapen kring hållbarhetsområdet samt de regelverkskrav som träffar respektive verksamhet.



För Länsförsäkringar Södermanland är det väsentligt att ha en god regellevnad och på bästa möjliga sätt förhindra att verksamheten utnyttjas för korruption, bedrägerier, penningtvätt och finansiering av terrorism. Samtliga nyanställda inom bank genomgår en utbildning, där bland annat kundkännedom, regler kring penningtvätt och banksekretess ingår. Alla medarbetare med banktillhörighet genomgår årligen en e-utbildning om hur vi arbetar för att motverka korruption. I samband med våra medarbetarsamtal säkerställer vi årligen att våra medarbetare läser igenom och förstår relevanta policys och riktlinjer som rör vårt arbete för att motverka korruption. Under året har vi också genomfört ett utbildande webinarium i cybersäkerhet för våra företagskunder.



## Inledning

### Hållbarhetsredovisning

Styrning av hållbarhetsfrågor

Agenda 2030 och de globala målen för hållbar utveckling

Hälsa och välbefinnande

Anständiga anställningsvillkor och ekonomisk tillväxt

Mångfald och inkludering

Hållbar konsumtion och produktion samt bekämpa klimatförändringarna

Fredliga och inkluderande samhällen

Genomförande och globalt partnerskap

### Finansiella rapporter

### Övrig information

Vi arbetar för att skapa en kultur där etikfrågor diskuteras öppet och där alla medarbetare känner sig trygga med att uttala sin åsikt och påtala missförhållanden. Alla medarbetare har rätt att rapportera missförhållanden och oegentligheter utan risk för missgynnande behandling med anledning av detta. En medarbetare som rapporterar oegentligheter har rätt att vara anonym.

I syfte att motverka eller stoppa brott i verksamheten eller nära verksamheten, finns en särskild visselblåsningsrutin tillgänglig för medarbetare inom vår bankverksamhet. Den som anmäler har rätt att vara anonym och får inte utsättas för repressalier på grund av sin anmälan. Visselblåsningsrutinen ska ses som ett alternativ till övriga rapporteringsvägar.

Samtliga kunder i Länsförsäkringar Södermanland kan skriftligen lämna in klagomål till oss för omprövning av beslut. Funktionen är primärt till för att säkerställa kvaliteten i beslut som rör kunder, men ger också en extra möjlighet för kunderna att anmäla misstänkta oegentligheter.

De registrerade klagomålsärendena har minskat i antal under 2021. Klagomålsärendena fångar upp även regelverksoegentligheter som bland annat otydliga villkorsskrivningar och personuppgiftsincidenter.

#### Antal kundklagomål

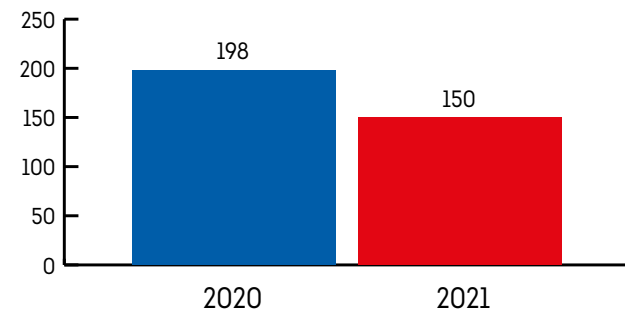

## 17 Genomförande och globalt partnerskap

De globala målen kan bara förverkligas genom globalt partnerskap och samarbete. För Länsförsäkringar är samarbeten mellan Länsbolagen en förutsättning för verksamheten och samverkan med branschkollegor, organisationer, företag, kommuner, länsstyrelser och universitet, en viktig del i utvecklingen. Genomförandet av målen kräver global solidaritet, kapacitetsutveckling och mobilisering av ekonomiska resurser för att säkerställa att inget land eller någon grupp lämnas utanför i utvecklingen. Internationella investeringar och samordnad politik behövs för att säkerställa nyskapande teknisk utveckling, rättvis handel, tillförlitlig uppföljning och stöd vid humanitära kriser. Även utbyte av kunskap, expertis, teknik och finansiella resurser är viktiga komponenter för att målen ska nås.

Vi samarbetar idag med en mängd organisationer och företag för att gemensamt skapa ett bättre Södermanland. Tillsammans med Sparbanken Rekarne och Sörmlands Sparbank har vi tagit initiativ till Sörmlandskampanjen "Vaccine Forward Sörmland", som är en gemensam insamlingsaktivitet för att bidra till gratis vaccin till länder som inte har ekonomiska förutsättningar att erbjuda vaccin.

Vår vision "Tillsammans skapar vi trygghet och möjligheter för alla sörmlänningar för all tid" får avsluta denna hållbarhetsrapport. Vi måste göra det här arbetet tillsammans för att lyckas.

*Denna rapport utgör den lagstadgade hållbarhetsrapport som Länsförsäkringar Södermanland är skyldigt att upprätta enligt lag om årsredovisning i försäkringsföretag och avser räkenskapsåret 2021. Informationen i rapporten omfattar Länsförsäkringar Södermanland (519000-6519) och dess dotterbolag om inget annat anges.*

*I samband med undertecknande av företagets årsredovisning har styrelsen och den verkställande direktören också godkänt och avgivit hållbarhetsrapporten.*

## Revisorns yttrande avseende den lagstadgade hållbarhetsrapporten

*Till bolagsstämman i Länsförsäkringar Södermanland, org.nr 519000-6519*

### Uppdrag och ansvarsfördelning

Det är styrelsen som har ansvaret för hållbarhetsrapporten för år 2021 på sidorna 22-28 och för att den är upprättad i enlighet med årsredovisningslagen.

### Granskningens inriktning och omfattning

Vår granskning har skett enligt FARs rekommendation RevR 12 Revisorns yttrande om den lagstadgade hållbarhetsrapporten. Detta innebär att vår granskning av hållbarhetsrapporten har en annan inriktning och en väsentligt mindre omfattning jämfört med den inriktning och omfattning som en revision enligt International Standards on Auditing och god revisionssed i Sverige har. Vi anser att denna granskning ger oss tillräcklig grund för vårt uttalande.

### Uttalande

En hållbarhetsrapport har upprättats.

Stockholm den dag som framgår av vår underskrift.

PricewaterhouseCoopers AB

Catarina Ericsson

Auktoriserad revisor



# Förvaltningsberättelse

Styrelsen och verkställande direktören för Länsförsäkringar Södermanland avger härmed årsredovisning för 2021, bolagets 176:e verksamhetsår.

## Verksamhet

Länsförsäkringar Södermanland är ett kundägt, lokalt och självständigt försäkringsbolag som har sitt verksamhetsområde i Södermanlands läns nio kommuner: Eskilstuna, Flen, Gnesta, Katrineholm, Nyköping, Oxelösund, Strängnäs, Trosa och Vingåker.

Bolaget erbjuder privatpersoner, företag och organisationer ekonomisk trygghet genom ett omfattande sortiment av produkter och tjänster inom sakförsäkring, livförsäkring och bankverksamhet. Inom sakförsäkring deltar bolaget i den gemensamma återförsäkringsaffären inom länsförsäkringsgruppen.

Verksamheten inom skadeförsäkringsrörelsen bedrivs med eget tillstånd. Förutom verksamhet där Länsförsäkringar Södermanland har egen koncession erbjuder bolaget försäkring inom såväl sak- som livförsäkringsområdet samt bank- och fondtjänster genom avtal med Länsförsäkringar AB och dess dotterbolag. De förmedlade affärerna är bank- och fondverksamhet, livförsäkring samt djur- och grödaförsäkring. För de förmedlade affärerna har bolaget ansvaret för kundrelationerna. Bolaget erbjuder även fastighetsmäklarverksamhet som bedrivs under varumärket Länsförsäkringar Fastighetsförmedling och upplåts på franchisebasis åt fyra fastighetsmäklarföretag i Södermanland.

## Organisation och struktur

Länsförsäkringar Södermanland är ett ömsesidigt försäkringsbolag vilket innebär att bolaget ägs av kunderna, bolagets sakförsäkringstagare. Ägarerna har inflytande över verksamheten genom att de väljer fullmäktigeledamöter, för 2021 64 ledamöter som ska företräda dem på bolagsstämman.

Bolagsstämman utser bolagets styrelse som består av sju ledamöter. Därutöver ingår verkställande direktör och två personalrepresentanter i styrelsen. Styrelsen för Länsförsäkringar Södermanland ansvarar för bolagets organisation och förvaltningen av bolagets angelägenheter. I detta ansvar ingår att fastställa en ändamålsenlig organisation, övergripande mål och strategier för verksamheten samt riktlinjer för kontroll och styrning av verksamheten. Styrelsen fastställer årligen en arbetsordning för sitt arbete, en instruktion för verkställande direktören samt policys och riktlinjer för de viktigaste områdena. Styrelsen har under 2021 haft elva sammanträden och ett strategiseminarium.

Länsförsäkringar Södermanland ingår som ett av 23 kundägda, självständiga lokala bolag i länsförsäkringsgruppen. Gemensamt äger gruppen Länsförsäkringar AB med dotterbolagen Länsförsäkringar Liv Försäkrings AB, Länsförsäkringar Bank AB, Länsförsäkringar Fondliv Försäkrings AB och Agria Djurförsäkring. Länsförsäkringsgruppen äger också Länsförsäk-

ringar Fastighetsförmedling AB, Länsförsäkringar Trygghetstjänster AB och Länsförsäkringar Mäklarservice AB.

## Väsentliga händelser under året

Lönsamheten inom sakförsäkringsrörelsen har förbättrats jämfört med föregående år. Koncernens tekniska resultat före avsättning till återbäring uppgick till 31,6 (19,1) Mkr, det samlade resultatet från förmedlad affär uppgick till -5,5 (-6,6) Mkr och koncernens resultat i kapitalförvaltningen till 852,0 (270,6) Mkr efter avdrag för kapitalavkastning överförd till skadeförsäkringsrörelsen.

2021 har inneburit fortsatta anpassningar i verksamheten för att hantera kunder och medarbetare på så ansvarsfullt sätt som möjligt under pandemin.

Det har inneburit fler digitala kundmöten och möjlighet för flertalet av medarbetarna att hantera sina arbetsuppgifter hemifrån. För att ytterligare arbeta med bolagets arbetssätt och kontorsutformning har ett projekt bedrivits, inspirerande arbetsplats, där företaget successivt går över till en mer flexibel arbetsplats.

Under året har bolaget drabbats av ett antal storskador, dock inte onormalt många. Det totala antalet skador inom övrig sak minskade under året, på grund av ändrade kundbeteenden under pandemin. Inom motorförsäkring har dock antalet skador börjat gå upp jämfört med 2020.

Under året har bolaget firat 175 år. Vi har under året haft ett flertal aktiviteter för att fira tillsammans med våra kunder. För företagare har vi erbjudit kunskapshöjande seminarier. Vi har via våra medarbetare kunnat dela ut 175-års-presenter till föreningar i Sörmland. I augusti bjöd vi in kunder till en familjedag på Parken Zoo. Det var en mycket uppskattad dag där vi kunde bjuda kunder på aktiviteter och information om Länsförsäkringar parallellt med besök i djurparken och på nöjesfältet. Vi har också firat med att dela ut återbäring. Totalt 175 miljoner har våra sakförsäkringskunder fått dela på. Arbetet med återbäringen har pågått under året och utbetalningarna gjordes under oktober.

Projektet med vattenvarnare har intensifierats. Vår ambition att dela ut vattenvarnare till våra villakunder har fortsatt och vid årsskiftet fanns ca 3000 vattenvarnare installerade i våra kunders hem. Vi har upptäckt en del tidiga vattenläckage som lett till besparingar både i skadekostnader och för vår miljö. Vi har anställt två besiktningstekniker som besöker och besiktigar nya villakunders fastigheter i syfte att upptäcka brister och stötta kunderna att åtgärda dessa i tidigt stadium för att undvika skador. Det skadeförebyggande arbetet har också intensifierats inom länsförsäkringsgruppen och ett nytt bolag, Länsförsäkringar Trygghetstjänster AB har startats där Länsförsäkringar Södermanland är delägare.

Vi har syns och hörts mycket i media under året. Vi har annonserat och informerat om återbäring och vattenvarnare samt vårt Sörmlandsarbete med Vaccine Forward. Vi har dessutom hörts och syns i media i olika situationer där vi bidragit med vår kunskap i skadeförebyggande syfte.

Länsförsäkringar Södermanland är en aktiv samhällsaktör och har under året samarbetat på olika sätt i Sörmland för att skapa trygghet och möjligheter för sörmlänningar. Vi har tillsammans med Nysam och flera aktörer i Nyköping jobbat för att lansera Digitala Nyköping. Tillsammans med Region Sörmland och flera aktörer inom Sörmland har vi varit med och bidragit till en första fas i arbetet med Science Center Sörmland. Vi har jobbat med Eskilstuna United för ökad jämställdhet och integration. Vi har dessutom varit initiativtagare till ett arbete tillsammans med Sörmlands Sparbank och Sparbanken Rekarne för att genom organisationen Vaccine Forward samla in pengar till vacciner i fattigare ekonomier i världen. Vårt högt ställda mål är att samla in 300 000 vacciner, en för varje sörmlänning.

Förutom det löpande arbetet och våra projekt så har vi även genomfört en omorganisation under 2021. Under våren gjordes en omfattande funktionsinventering utifrån styrelsens och ledningens nya vision, affärsidé och långsiktiga strategiska inriktning. Alla cheferna genomgick en utbildning i förändringsledning och i maj kommunicerades den nya organisationen. Därefter gjordes ansvarsförtydliganden och rekryteringar till nya roller. Från första september verkställdes den nya organisationen och affärsplaneringen genomfördes i nya avdelningar och grupperingar. Under året har en omfattande intern och extern rekrytering ägt rum och många medarbetare välkomnas till nya roller under hösten 2021 samt våren 2022.

Projektet med gemensamt försäkringssystem har genomfört flera uppgraderingar. Migrering av befintligt bestånd till det nya systemet är framflyttat till 2022.

Under årets mätning av SKI, Svenskt Kvalitets Index, fick länsförsäkringsgruppen sänkt betyg i flera kategorier, men har fortfarande hög kundnöjdhet. Ökat fokus på digitalisering av tjänster är viktigt för kunden och därmed ett gemensamt viktigt fokusområde i länsförsäkringsgruppen. Länsförsäkringar Fastighetsförmedling hade högsta betyg i sin kategori för sjätte året i rad. Även inom företagsförsäkring har länsförsäkringsgruppen högst kundnöjdhet. På en fördjupad undersökning av kundernas uppfattning av Länsförsäkringar Södermanland ser vi att den spontana kännedomen ligger kvar på en hög nivå både för bank och försäkring. För försäkring är det fortsatt 50% av kunderna som anger Länsförsäkringar som förstahandsval, vilket är högt. Andelen som uppfattar att Länsförsäkringar Södermanland engagerar sig för barn och ungdomar i samhället har ökat jämfört med för ett år sedan. Även andelen som känner till att Länsförsäkringar Södermanland ägs av sina kunder har ökat det senaste året.

## Inledning

## Hållbarhetsredovisning

## Finansiella rapporter

Förvaltningsberättelse

Femårsöversikt

Rapport över koncernens resultat och övrigt totalresultat

Rapport över finansiell ställning för koncernen

Resultaträkning moderbolaget

Balansräkning moderbolaget

Rapport över förändringar i eget kapital

Kassaflödesanalys

Resultatanalys

Noter till finansiella rapporter

## Övrig information



## Inledning

## Hållbarhetsredovisning

## Finansiella rapporter

Förvaltningsberättelse

Femårsöversikt

Rapport över koncernens resultat och övrigt totalresultat

Rapport över finansiell ställning för koncernen

Resultaträkning moderbolaget

Balansräkning moderbolaget

Rapport över förändringar i eget kapital

Kassaflödesanalys

Resultatanalys

Noter till finansiella rapporter

## Övrig information

## Förvaltningsberättelse

Under året har en ny affärsmodell inom Fondliv implementerats. Affärsmodellen verkar som om Fondliv var en lokal affär i syfte att skapa bättre förutsättningar för respektive länsförsäkringsbolag att anpassa sin affär efter den egna marknaden.

Den 3 maj 2021 genomfördes en fusion mellan med Länsförsäkringar Sak Försäkringsaktiebolag (namnändrat till Länsförsäkringar AB) och Gamla Länsförsäkringar AB. Länsförsäkringar Södermanland klassificerar fortsatt innehavet i Länsförsäkringar AB som intresseföretag. Länsförsäkringar Södermanland lämnade under år 2021 in en begäran om omprövning av deklarationen för inkomstår 2018 avseende då erhållen utdelning. Skatteverket beslutade i juni att inte bifalla bolagets begäran om omprövning. Länsförsäkringar Södermanland har beslutat att överklaga Skatteverkets beslut.

## Väsentliga händelser efter verksamhetsårets slut

Länsförsäkringar Södermanland lämnade i januari 2022 in en överklagan av Skatteverkets beslut gällande omprövning av 2018 års deklaration.

Den ryska invasionen av Ukraina som inleddes i februari 2022 har lett till en ökad volatilitet på de finansiella marknaderna. Under första kvartalet 2022 har vi sett en generell nedgång på aktiemarknaderna vilket även påverkat värdet på Länsförsäkringar Södermanlands innehav i aktiefonder negativt.

## Resultat och ekonomisk ställning

### Total affärsvolym

Den totala volymen för bolagets affärer fördelar sig enligt nedan:

**Sakförsäkring**, premieinkomst direkt försäkring 679,0 (663,8) Mkr

**Livförsäkring**, förmedlad premieinkomst 207,3 (159,7) Mkr

**Bank**, förmedlad inlånings- och utlåningsvolym 12 795,9,0 (11 643,0) Mkr, förmedlade spara och placera volymer 2 155,0 (1 553,8) Mkr

### Sakförsäkring

#### Premieinkomst och marknad

Premieinkomsten brutto d.v.s. före avdrag för premier för avgiven återförsäkring har totalt ökat med 5,5 (19,2) Mkr jämfört med föregående år. Ökningen inom direkt försäkring är 15,2 (12,6) Mkr. Nedanstående tabell utvisar premieinkomsten brutto jämfört med föregående år.

#### PREMIEINKOMST (MKR)

	2021	2020
Direkt försäkring	679,0	663,8
Mottagen återförsäkring	39,3	49,0
<b>Summa egen affär brutto</b>	<b>718,3</b>	<b>712,8</b>

Bolagets marknadsandelar för företagsförsäkring inom bygg-, tjänste- respektive tillverkningsindustri har minskat något under året. Bolagets marknadsandel inom VillaHem är stabil och inom Fritidshus ökar vår marknadsandel. Privat hemförsäkring liksom privat fordonsförsäkring har haft en svagare utveckling. Nedanstående tabell utvisar marknadsandelarna vid utgången av 2021 i jämförelse med vid utgången av närmast föregående år.

#### MARKNADSANDELAR \* (%)

	2021	2020
<b>Privat</b>		
Hem	31,9	32,2
VillaHem	43,3	43,3
Fritidshus	43,6	43,5
Fordon fysisk person	32,7	33,1
<b>Företag/Lantbruk</b>		
Byggindustri	44,0	44,2
Tillverkningsindustri	51,8	52,9
Tjänsteföretag	32,7	33,5
Fordon juridisk person	41,5	42,9

\* Ägda villor och fritidshus inom lantbruksförsäkringen ingår i marknadsandelarna för VillaHem respektive Fritidshus.

#### Skadefall

Årets skadekostnad direkt affär, exklusive skaderegleringskostnader, uppgick för skadeåret 2021 till 507,3 (502,5) Mkr. Antalet registrerade skador i motorfordonsförsäkring var 15 616 (14 944) stycken, i övrig direkt försäkring 10 341 (11 250) stycken.

Avvecklingen av tidigare års avsättningar för oreglerade skador innebar ett avvecklingsresultat i direkt affär för egen räkning på 48,4 (3,3) Mkr och 13,0 (7,8) Mkr i mottagen affär.

#### Resultat

Skadeförsäkringsrörelsens tekniska resultat före återbäring uppgick till 31,6 (19,1) Mkr och efter återbäring till -68,4 (-80,1) Mkr.

#### Livförsäkringsverksamhet

I den förmedlade livförsäkringsverksamheten har volymen av inbetalda premier ökat med 29,8 % till skillnad mot föregående års minskning (-6,8) %. Bolagets livförsäkringsverksamhet resulterade i ett överskott på 13,5 (4,6) Mkr under verksamhetsåret. Livverksamheten redovisas under Övriga intäkter och Övriga kostnader i resultaträkning under icke teknisk redovisning samt i not 9.

Nedanstående tabell utvisar löpande förmedlade premiebetalningar under året fördelat per förvaltningstyp i jämförelse med föregående år.

#### LÖPANDE PREMIEINBETALNINGAR (MKR)

	2021	2020
Traditionell försäkring	24	16
Fondlivförsäkring	183	143

Det förmedlade förvaltade livförsäkringskapitalet ökade med 25,1 (3,5) % under året. Nedanstående tabell utvisar förvaltad kapital fördelat per förvaltningstyp i jämförelse med föregående år.

#### FÖRSÄKRINGSKAPITAL (MKR)

	2021	2020
Traditionell försäkring	1 545	1 474
Fondlivförsäkring	4 765	3 568

#### Bankverksamheten

Den förmedlade bankverksamheten har haft en god tillväxt under året. Den totala förmedlade affärsvolymen, mätt som in- och utlåning, har ökat med 1 152,9 (1 094,0) Mkr eller med 10 (10) %. Resultatet i bankverksamheten uppgick 2021 till -19,6 (-12,1) Mkr. Bankverksamheten redovisas under Övriga intäkter och Övriga kostnader i resultaträkning under icke teknisk redovisning samt i not 9. Nedanstående tabell utvisar de förmedlade bankvolymerna per produktområde i jämförelse med föregående år.

#### VOLYMER (MKR)

	2021	2020
Inlåning	3 773	3 404
Utlåning	9 023	8 239
- varav bottenlån	8 642	7 914
Spara och placera*	2 155	1 554
Antal kunder med bankprodukter	25 813	25 161

\* Spara och placera omfattar fondprodukter, investeringssparkonto (ISK), individuellt pensionssparande (IPS)



## Inledning

## Hållbarhetsredovisning

## Finansiella rapporter

Förvaltningsberättelse

Femårsöversikt

Rapport över koncernens resultat och övrigt totalresultat

Rapport över finansiell ställning för koncernen

Resultaträkning moderbolaget

Balansräkning moderbolaget

Rapport över förändringar i eget kapital

Kassaflödesanalys

Resultatanalys

Noter till finansiella rapporter

## Övrig information

### Djurförsäkring (Agria)

Agria Djurförsäkring är Länsförsäkringars specialistbolag för djur- och grödaförsäkring och är marknadsledande i Sverige. Resultatet i den förmedlade djurförsäkringsverksamheten uppgick 2021 till 0,6 (0,9) Mkr och redovisas under Övriga intäkter och Övriga kostnader i resultaträkning under icke teknisk redovisning samt i not 9.

### Kapitalförvaltning

De finansiella marknaderna har haft en mycket positiv utveckling under året. Bolagets kapitalförvaltning visar ett positivt resultat väsentligt över budget. För koncernen uppgår kapitalavkastningen till 878,6 (297,5) Mkr, före avdrag för kapitalavkastning överförd till sakförsäkringsverksamheten, vilket motsvarar en totalavkastning på 16,7 (6,4) %. Av resultatet avser 788,5 (279,3) Mkr orealiserade värdeförändringar på placeringstillgångar.

Marknadsvärdet på koncernens placeringstillgångar, exklusive likvida medel och upplupna ränteintäkter, fördelade sig enligt följande tillgångsslag per 31 december 2021:

### TILLGÅNGSSLAG (MKR)

	2021	2020
Obligationer, lån	775,2	916,7
Svenska aktier	3 955,6	3 170,9
Utländska aktier	857,4	635,5
Övriga placeringstillgångar	19,7	32,7
<b>Summa placeringstillgångar</b>	<b>5 607,8</b>	<b>4 755,8</b>

\* exkl likvida medel och upplupen ränta

Det totala engagemanget i fastigheter (andelar och aktier i fastighetsbolag och i bostadsrättslägenheter) uppgick till 1 923,6 (1 385,1) Mkr. Koncernens likvida tillgångar uppgick vid verksamhetsårets slut till 72,8 (54,5) Mkr.

I bolagets placeringsriktlinjer återfinns det interna regelverket för hur bolagets får allokera mellan olika tillgångsslag. Nedanstående tabell utvisar koncernens allokering av placeringstillgångarna, inklusive likvida medel och upplupna räntefordringar, baserat på regelverket i placeringsriktlinjerna.

### ALLOKERING AV PLACERINGSPORTFÖLJ\*, (MKR)

	2021-12-31		2020-12-31	
<b>Aktier i Länsförsäkringar AB</b>	<b>1 180,3</b>		<b>1 103,7</b>	
<b>Aktier samt andelar i investeringsfonder ("aktiefonder")</b>	<b>1 447,2</b>		<b>1 101,2</b>	
Sverige	595,4	41%	471,5	43%
Europa	267,7	18%	173,7	16%
USA	584,1	40%	384,5	35%
Övriga marknader	0,0	0%	71,5	6%
		<b>100%</b>		<b>100%</b>
<b>Räntebärande tillgångar</b>	<b>850,5</b>		<b>975,3</b>	
Likvida medel	72,8	9%	54,5	6%
Svenska obligationer - stat och kommun		0%		0%
Säkerställda obligationer	474,2	56%	598,8	61%
Företagsobligationer	303,5	36%	322,0	33%
		<b>100%</b>		<b>100%</b>
<b>Fastighet och skog</b>	<b>2 199,6</b>		<b>1 628,4</b>	
Humlegården Fastigheter AB	1290,3	59%	1003,2	62%
Hällefors Tierp Skogar AB	326,8	15%	291,5	18%
Lansa Fastigheter AB	562,1	26%	300,4	18%
Brf Lilla Bantorget / Kv NewYork Ek för	19,9	1%	32,7	2%
Bergvik Skog AB	0,6	0%	0,6	0%
		<b>100%</b>		<b>100%</b>
<b>Alternativa investeringar</b>	<b>5,5</b>		<b>5,8</b>	
<b>Totalt</b>	<b>5683,3</b>		<b>4 814,4</b>	

\* Inklusive likvida medel och upplupna ränteintäkter

### Resultat

Koncernens resultat före skatt uppgick till 778,1 (183,2) Mkr och årets resultat efter skatt till 720,1 (184,7) Mkr. Skatt på årets resultat uppgick till -60,6 (+3,0) Mkr. Skatteupplysningar redovisas i not 11.

## Förväntad utveckling

Osäkerheten på den finansiella marknaden är stor. Särskilt oroar nya mutationer av coronaviruset och dess effekter på såväl liv och hälsa som restriktioner och osäkerhet som påverkar marknaderna.

Trots osäkerhet på den globala och svenska marknaden förväntar vi oss tillväxt i affären. Förutsättningar för tillväxt är goda inom bank och liv där vi sett god tillväxt under 2021, dock fortsätter marginalpressen. Inom sakförsäkringsverksamheten fortsätter konkurrensen att hårdna, våra insatser inom hållbarhet med vattenprojektet ser vi kommer att över tid minska skadekostnader och öka antalet kunder. Vi förväntar oss en positiv utveckling för bolagets kapitalplaceringar även under 2022, dock på en lägre nivå än rekordåret 2021.

## Väsentliga risker och osäkerhetsfaktorer

Riskerna behandlas huvudsakligen under not 2. De väsentligaste riskerna är:

### Försäkringsrisker

Bolagets riskportfölj i direkt affär bedöms vara balanserad. Den genomsnittliga skadeprocenten direkt affär (exklusive skaderegleringskostnader) som uppgår till 71,3 (71,2) procent under senaste 5-årsperioden återspeglar försäkringsrisken. Den mottagna affären innehåller huvudsakligen svensk affär. Premieinkomsten för den mottagna affären uppgick under verksamhetsåret till 39,3 (49,0) Mkr eller 5,5 (6,9) % av den totala premieinkomsten brutto. Bolaget skyddar sig mot större skador genom återförsäkring.

### Placeringsrisker

Bolagets placeringstillgångar är utsatta för risken för värdeförluster genom bland annat börsfall, valutaförändringar och ränteändringar. Bolagets placeringar, direkt eller indirekt, i utländska aktier och andelar uppgår till 857,4 (635,5) Mkr. Valutaexponeringen är främst i amerikanska dollar och euro.

Marknadsvärdet på bolagets räntebärande placeringstillgångar, obligationer och lån uppgick vid räkenskapsårets utgång till 775,2 (916,7) Mkr. Ränterisken på dessa tillgångar utgjorde 1,8 (2,3) % vid 1 procentenhets förändring av den allmänna räntenivån.

### Övriga risker

Bolaget står ansvar upp till ett belopp motsvarande 80 % av de kreditförluster som uppkommer för lån som förmedlats av bolaget till Länsförsäkringar Bank. För ett enskilt år är ansvaret begränsat till årets provisionsersättning för förmedlad bankaffär. Om ansvarsbeloppet totalt är större än årets provisionsersättning överförs underskottet till kommande år. Under 2021 har åtagandet minskat och belastat resultatet i bolagets bankverksamhet med 0,5 (-0,6) Mkr.



## Inledning

## Hållbarhetsredovisning

## Finansiella rapporter

Förvaltningsberättelse

Femårsöversikt

Rapport över koncernens resultat och övrigt totalresultat

Rapport över finansiell ställning för koncernen

Resultaträkning moderbolaget

Balansräkning moderbolaget

Rapport över förändringar i eget kapital

Kassaflödesanalys

Resultatanalys

Noter till finansiella rapporter

## Övrig information

## Förvaltningsberättelse

### Solvens II

Solvens II-direktivet är ett europeiskt regelverk för försäkringsbolag som syftar till att skapa en enhetlig europeisk försäkringsmarknad med ökat skydd för försäkringstagare. Solvens II-regelverket ställer krav på att försäkringsbolag ska ha tillräckligt med kapital i förhållande till sina risker för att kunna leva upp till sina åtaganden gentemot försäkringstagarna. De nya reglerna trädde ikraft den 1 januari 2016 och första tillsynsrapporteringen gjordes i maj 2016.

Bolaget har anpassat verksamheten till regelverket, framförallt avseende riskbedömning i kapitalförvaltningen samt riskrapportering till styrelsen. Bolagets bedömning är att bolaget med god marginal uppfyller kraven i regelverken. Successivt tillkommer utveckling och förändringar av regelverken och Länsförsäkringar Södermanland genomför de anpassningar som krävs i verksamhet och rapportering.

### Övriga viktiga områden

#### Medarbetarna

Bolaget har 178 (158) tillsvidareanställda varav 108 (95) kvinnor och 70 (63) män. Av de 18 (17) cheferna är 10 (9) kvinnor och 8 (8) män. Samtliga medarbetare har fast månadslön. Utöver detta omfattas samtliga medarbetare förutom företagsledningen, verkställande direktör, riskhanteringsfunktionen, aktuariefunktionen och compliancefunktionen av ett målbonusssystem som beslutas av styrelsen för ett år i taget. Målbonusssystemet kan närmast liknas vid ett vinstdelningssystem och utfallet kan maximalt bli 20 tkr per heltidsanställd medarbetare och år. För 2021 nådde verksamheten fem av sex uppsatta mål inom målbonusprogrammet vilket resulterat i en avsättning för målbonus om 4,2 (2,1) Mkr i balansräkningen. Utbetalning kommer att ske under 2022. Vi har från maj till december 2021 kontinuerligt genomfört pulsmätningar med ett måttal för hälsindex på 70 %, vilket har uppnåtts under samtliga månader.

#### Miljö

Länsförsäkringar Södermanland arbetar engagerat med ständiga förbättringar för miljön och med att minska bolagets miljöpåverkan. Genom att fastställa och följa upp mål för minskningen av vår miljöpåverkan utvecklas vi ständigt i vårt miljöarbete och behåller vår kompetens inom området. Vi är noga med att ställa miljökrav på våra leverantörer, entreprenörer och andra uppdragstagare.

De områden där bolagets verksamhet har störst direkt miljöpåverkan är våra tjänsteresor och vår elförbrukning. Den miljöpåverkan som resorna och elförbrukningen medför är framförallt påverkan från koldioxidutsläpp. För att minska miljöpåverkan från våra tjänsteresor försöker vi så långt det är möjligt använda resfria mötesformer eller samordna resor. När vi reser i tjänsten är förstahandsalternativet att välja tåget. Antalet tjänsteresor har under 2021 varit lägre än normalt till följd av pandemin. De få tjänstebilar bolaget tillhandahåller är miljöbilar varav mer än hälften är av typen laddhybrider eller rena elbilar. För att minska vår elförbrukning använder vi i första hand belysning av typen LED-lampor i kombination med timerfunktion och/eller rörelsevakt. Vi försöker begränsa elförbrukningen genom

att ha tydliga riktlinjer för avstängning av datorer och annan elektronisk kontorsutrustning. Den el vi köper kommer antingen från förnybara energikällor (sol och vind) eller har miljömärkning som exempelvis Miljöel vatten eller Bra Miljöval. Bolagets kontorsförbrukning av el under 2021 uppgick till 244 123 (263 378) kWh.

Länsförsäkringar Södermanland arbetar även aktivt för att minska miljöpåverkan från våra kunders brand-, vatten och motorskador. Bolaget ställer krav på skadeentreprenörer att de aktivt ska förbättra sig inom miljöområdet och granskar dem också regelbundet. Vi bedriver ett strukturerat skadeförebyggande arbete som ska hjälpa våra kunder att få färre skador och därmed också ge minskad miljöpåverkan. Vi arbetar aktivt med att minska negativ klimatpåverkan från vattenskador genom att erbjuda vattenvarnare till våra villakunder.

Ansvarsfulla investeringar är ett viktigt område inom bolagets kapitalförvaltning och vi arbetar i enlighet med de FN-stödda principerna för ansvarsfulla investeringar (PRI). Bolaget har också antagit en klimatsmart vision.

För bolagets kapitalförvaltning innebär visionen att den egna portföljen ska vara klimatpositiv senast 2045. Ett delmål finns, att den egna portföljen ska ha en utsläppsnivå år 2030 som är i linje med Parisavtalets mål om att begränsa den globala uppvärmningen till 1,5 grader.

#### Hälsa

Bolaget arbetar sedan många år tillbaka med hälsofrämjande insatser. Under 2021 genomfördes flera bolagsövergripande hälsoaktiviteter för samtliga medarbetare, bland annat en hälsoutmaning det s k "175-milakivet" där alla medarbetare uppmuntrades till daglig motion som skulle bidra till ett gemensamt mål motsvarande en sträcka på 175 mil. Målet var inkluderat i våra bolagsövergripande mål för året och gavs stort fokus. Bolaget erbjuder också subventionerade träningskort och subventionerad lunch. Vi har under året haft stort fokus på hälsoaktiviteter genom hälsoinspiratörer som stimulerat till ökad rörelse och sundare matvanor.

2021 uppgick den totala sjukfrånvaron till 3,0 % (2,9 %). Samtliga medarbetare erbjuds en subventionerad sjukvårdsförsäkring och avtal finns med företagshälsovården.

#### Arbetsmiljö

Länsförsäkringar Södermanland arbetar med ständiga förbättringar i arbetsmiljön. Medarbetarsamtal där chef och medarbetare samtalar kring olika områden, sätter individuella mål och överenskommer om en kompetensutvecklingsplan genomförs årligen. Inom ramen för det löpande systematiska arbetsmiljöarbetet identifieras eventuella brister och risker i den fysiska och psykiska arbetsmiljön. Identifierade risker och brister dokumenteras och åtgärdas löpande. Åtgärderna prioriteras efter hur allvarliga riskerna och bristerna bedöms vara. Under året har vi även stöttat med viss utrustning för att förbättra arbetsmiljön i hemmet eftersom många medarbetare fortsatt arbetat hemifrån på grund av pandemin.

#### Etik

Inom den finansiella branschen är etikfrågorna av högsta vikt. Etiska regler och ett gemensamt förhållningssätt skapar förtroende i relationen med kunder, medarbetare och leverantörer. Länsförsäkringar Södermanland har ett regelverk för etik och moral där uppförandekoden är central.

#### Koncernen

Koncernen består av moderbolaget Länsförsäkringar Södermanland (519000-6519) samt det helägda dotterbolaget Strimlusen Förvaltnings AB (556683-5905).

#### Dotterbolag

Strimlusen Förvaltnings AB är ett helägt dotterbolag till Länsförsäkringar Södermanland. Bolaget äger och förvaltar andelar i Humlegården Fastigheter AB, Lansa Fastigheter AB, Hällefors Tierp Skogar AB, Bergvik Skog AB, Länsförsäkringar Secondary PE Investments S. A samt är tillsammans med 13 andra Länsförsäkringsbolag delägare i en ekonomisk förening som äger en fastighet på Gärdet i Stockholm. Resultatet i dotterbolaget uppgick till 0,1 (2,2) Mkr. Se även not 13 "Aktier och andelar i dotterföretag".

#### Ersättningar till styrelsen

Till styrelsens ordförande och de av bolagsstämman valda ledamöterna utgår arvode enligt bolagsstämmans beslut. Verkställande direktör och de två personalrepresentanter som ingår i styrelsen erhåller inget styrelsearvode.

#### Ersättningar till verkställande direktör och ledande befattningshavare

Följande principer för ersättning till verkställande direktör och ledande befattningshavare har fastställts av bolagsstämman:

Ersättning till verkställande direktör utgår i form av fast månadslön. Verkställande direktör har därutöver förmånsbil utan bruttolöneavdrag. Ingen bonus eller annan rörlig ersättning finns. Verkställande direktör har rätt till tjänstepension motsvarande 35% av grundlönen.

Med ledande befattningshavare avses de personer som tillsammans med verkställande direktören utgör företagsledning, exklusive ledningskoordinator, d v s med nuvarande organisation affärsområdeschef sakförsäkring, affärsområdeschef bank, affärsområdeschef liv & hälsa, ekonomichef, HR-chef och verksamhetsutvecklingschef.

Ersättning till ledande befattningshavare utgår i form av fast månadslön. Ingen bonus eller annan rörlig ersättning finns för ledande befattningshavare. För befattningshavaren är det möjligt att byta den förmånsbestämda avtalspensionen mot en avgiftsbestämd pension. Den avgiftsbestämda premien motsvarar den premie som skulle gälla vid en förmånsbestämd försäkring. För bolaget råder kostnadsneutralitet oavsett vilken lösning som befattningshavaren väljer. Pensionsåldern är 65 år.





## Inledning

---

## Hållbarhetsredovisning

---

### Finansiella rapporter

- Förvaltningsberättelse
- Femårsöversikt
- Rapport över koncernens resultat och övrigt totalresultat
- Rapport över finansiell ställning för koncernen
- Resultaträkning moderbolaget
- Balansräkning moderbolaget
- Rapport över förändringar i eget kapital
- Kassaflödesanalys
- Resultatanalys
- Noter till finansiella rapporter

### Övrig information

---

## Förvaltningsberättelse

Styrelsen har inom sig utsett ett ersättningsutskott som bereder arbetet med ersättning till ledande befattningshavare och verkställande direktör. Styrelsen behandlar årligen ersättningarna till ledande befattningshavare och verkställande direktör. Upplysning om ersättningar till styrelsen, verkställande direktör och övriga ledande befattningshavare framgår av not 36 "Ersättningar till ledande befattningshavare".

### Närstående

En beskrivning av närstående parter och koncernens transaktioner med närstående framgår av not 41 "Transaktioner med närstående".

### Förslag till resultatdisposition

Föregående års resultat har i enlighet med stämmans beslut överförts till balanserade vinstmedel. Styrelsen och verkställande direktören förslår bolagsstämman besluta att årets vinst jämte balanserade medel i moderbolaget (se "Rapport över förändringar eget kapital"), totalt kronor 1 812 747 914, balanseras i ny räkning. Se även not 39 "Disposition av företagets vinst eller förlust".

**Inledning****Hållbarhetsredovisning****Finansiella rapporter**

Förvaltningsberättelse

Femårsöversikt

Rapport över koncernens resultat och övrigt totalresultat

Rapport över finansiell ställning för koncernen

Resultaträkning moderbolaget

Balansräkning moderbolaget

Rapport över förändringar i eget kapital

Kassaflödesanalys

Resultatanalys

Noter till finansiella rapporter

**Övrig information****FEMÅRSÖVERSIKT (tkr)**

(värdena avser koncernen)

	2021	2020	2019	2018	2017
<b>Resultat</b>					
Premieintäkt f.e.r	669 156	647 154	630 114	612 178	597 371
Kapitalavkastning överförd från finansrörelsen	26 566	26 851	31 730	8 136	7 359
Försäkringsersättningar f. e. r.	-523 002	-541 562	-486 264	-511 485	-467 240
Återbäring	-100 000	-99 881	-75 000	210	-103 000
Driftskostnader f. e. r.	-138 402	-109 716	-96 342	-105 072	-84 459
Övriga tekniska kostnader f.e.r.	-2 724	-3 606	-2 092	-2 454	-2 541
<b>Tekniskt resultat i försäkringsrörelsen</b>	<b>-68 405</b>	<b>-80 761</b>	<b>2 148</b>	<b>1 513</b>	<b>-52 510</b>
Finansrörelsens resultat	851 982	270 597	619 409	230 975	295 752
Övriga intäkter och kostnader	-5 523	-6 619	-5 133	2 438	2 807
<b>Resultat före dispositioner och skatt</b>	<b>778 054</b>	<b>183 217</b>	<b>616 425</b>	<b>234 925</b>	<b>246 049</b>
<b>Årets resultat</b>	<b>717 438</b>	<b>186 222</b>	<b>560 264</b>	<b>225 321</b>	<b>217 425</b>
<b>Ekonomisk ställning</b>					
Placeringstillgångar, verkligt värde <sup>1)</sup>	5 607 989	4 755 807	4 451 009	3 711 263	3 589 564
Premieinkomst f. e. r.	677 437	656 384	642 606	618 252	606 886
Försäkringstekniska avsättningar f. e. r.	1 437 682	1 483 021	1 330 058	1 271 510	1 352 645
Konsolideringskapital					
Beskattat eget kapital	3 851 634	3 131 491	2 946 758	2 271 161	2 045 840
Uppskjuten skatt	352 014	291 399	294 404	349 809	368 955
<b>Konsolideringskapital</b>	<b>4 203 648</b>	<b>3 422 890</b>	<b>3 241 161</b>	<b>2 620 970</b>	<b>2 414 795</b>
<b>Konsolideringsgrad</b>	<b>620,5%</b>	<b>521,5%</b>	<b>504,4%</b>	<b>423,9%</b>	<b>397,9%</b>
<b>Solvensrelaterade uppgifter <sup>2)</sup></b>					
Kapitalbas SII	4 151 876	3 426 933	3 133 485	2 584 369	2 339 742
varav Primärkapital	4 151 876	3 426 933	3 133 485	2 584 369	2 339 742
Solvenskapitalkrav (SCR - Solvency Capital Requirement)	2 518 848	1 805 983	1 555 990	1 161 155	1 219 626
Solvenskapitalkvot (SCR-kvot)	164,8%	190%	201%	223%	192%
Minimikapitalkrav (MCR - Minimum Capital Requirement)	629 712	451 496	388 998	290 289	304 907
Minimikapitalkvot (MCR-kvot)	659,3%	759%	806%	890%	767%

**FEMÅRSÖVERSIKT (tkr)forts.**

(värdena avser koncernen)

	2021	2020	2019	2018	2017
<b>Nyckeltal</b>					
Försäkringsrörelsen <sup>3)</sup>					
Skadeprocent f. e. r.	78,7%	84,4%	77,9%	84,1%	78,9%
Driftskostnadsprocent f. e. r.	20,6%	16,8%	15,0%	17,0%	14,0%
<b>Totalkostnadsprocent f. e. r.</b>	<b>99,3%</b>	<b>101,2%</b>	<b>92,9%</b>	<b>101,1%</b>	<b>92,9%</b>
<b>Kapitalförvaltningen <sup>4)</sup></b>					
Direktavkastning	1,0%	0,5%	3,9%	1,4%	0,6%
Totalavkastning	16,7%	6,4%	15,7%	6,4%	8,8%

1) Exklusive depåer hos företag som avgivit återförsäkring

2) Avser Moderbolaget

3) Resultatet från medlemsskapet i Trafikförsäkringsföreningen ("TFF") redovisas netto i posten "Övriga tekniska kostnader" i resultaträkningen, består av komponenterna skadekostnader, premier, driftskostnader och kapitalavkastning.

Vid beräkningen av nyckeltalen bruttoredo visas de olika komponenterna som ingår i resultatet från TFF.

Vid beräkning av nyckeltalen exkluderas återbäring.

4) Exklusive depåer hos företag som avgivit återförsäkring, inklusive kassa och bank

Direktavkastningen har beräknats som summan driftöverskott byggnader, ränteutgifter och utdelningar.

Inklusive utdelningar från intresseföretag, i relation till medelvärdet av placeringstillgångarnas värde vid årets början och slut

I Totalavkastningen ingår även realisationsresultat och värdeförändringar, inklusive andelar av resultat i intresseföretag, i underlaget.

**Inledning****Hållbarhetsredovisning****Finansiella rapporter**

Förvaltningsberättelse  
 Femårsöversikt  
 Rapport över koncernens resultat och övrigt totalresultat  
 Rapport över finansiell ställning för koncernen  
 Resultaträkning moderbolaget  
 Balansräkning moderbolaget  
 Rapport över förändringar i eget kapital  
 Kassaflödesanalys  
 Resultatanalys  
 Noter till finansiella rapporter

**Övrig information****Rapport över koncernens resultat och övrigt totalresultat (tkr)**

1 januari - 31 december	2021	2020
<b>TEKNISK REDOVISNING AV SKADEFÖRSÄKRINGSRÖRELSE</b>		
<b>Premieintäkter (efter avgiven återförsäkring)</b>	<b>Not</b>	
Premieinkomst från försäkringsavtal	3	718 347
Premier för avgiven återförsäkring		-40 911
"Förändring i Avsättning för ej intjänade premier och kvardröjande risker"		-8 280
		-9 230
		669 156
		647 154
<b>Kapitalavkastning överförd från finansrörelsen</b>	4	26 566
		26 851
<b>Försäkringsersättningar (efter avgiven återförsäkring)</b>	5	
<i>Utbetalda försäkringsersättningar</i>		
Före avgiven återförsäkring		-542 590
Återförsäkrarens andel		33 831
		8 209
<i>Förändring i Ausättning för oreglerade skador f.e.r.</i>		
Före avgiven återförsäkring		3 557
Återförsäkrarens andel		-17 800
		34 623
		-523 002
		-541 562
<b>Driftskostnader</b>	6	-138 402
		-109 716
<b>Övriga tekniska kostnader</b>	7	-2 724
		-3 606
<b>Skadeförsäkringsrörelsens resultat före återbäring och rabatter</b>		<b>31 595</b>
		<b>19 121</b>
<b>Återbäring och rabatter</b>	27	-100 000
		-99 881
<b>Skadeförsäkringsrörelsens tekniska resultat</b>		<b>-68 405</b>
		<b>-80 761</b>

**Rapport över koncernens resultat och övrigt totalresultat (tkr) forts.**

1 januari - 31 december	2021	2020
<b>ICKE TEKNISK REDOVISNING</b>		
Skadeförsäkringsrörelsens tekniska resultat		-68 405
		-80 761
Kapitalavkastning, intäkter	8	77 764
		35 033
Orealiserade vinster på placeringstillgångar	8	729 426
		208 428
Kapitalavkastning, kostnader	8	-21 919
		-18 499
Orealiserade förluster på placeringstillgångar	8	-17 230
		-23 936
Andelar av resultat i intresseföretag	14	110 508
		96 422
Kapitalavkastning överförd till skadeförsäkringsrörelsen	4	-26 566
		-26 851
Övriga intäkter	9	77 792
		63 628
Övriga kostnader	9	-83 316
		-70 247
<b>Resultat före skatt</b>		<b>778 054</b>
		<b>183 217</b>
Skatt på årets resultat	11	-60 616
		3 005
<b>Årets resultat</b>		<b>717 438</b>
		<b>186 222</b>
<b>Övrigt totalresultat</b>		
<b>Poster som har omförts eller kan omföras till årets resultat</b>		
Andelar av övrigt totalresultat i intresseföretag	14	3 131
		-1 815
<b>Poster som inte kan omföras till årets resultat</b>		
Andelar av övrigt totalresultat i intresseföretag	14	-425
		326
<b>Totalresultat för året</b>		<b>720 144</b>
		<b>184 733</b>

**Rapport över finansiell ställning för koncernen (tkr)**

Per den 31 december		2021-12-31	2020-12-31
<b>TILLGÅNGAR</b>			
<b>Immateriella tillgångar</b>	Not		
Andra immateriella tillgångar	12	0	1 401
		<b>0</b>	<b>1 401</b>
<b>Placeringstillgångar</b>			
<i>Placeringar i koncernföretag och övriga företag som det finns ett ägarintresse i</i>			
Aktier och andelar i intresseföretag	14	1 180 350	1 103 736
Aktier och andelar i övriga företag som det finns ett ägarintresse i	15	6 021	2 026
<i>Andra finansiella placeringstillgångar</i>	17		
Aktier och andelar	16	3 626 571	2 700 644
Obligationer och andra räntebärande värdepapper	16	775 174	916 701
Övriga finansiella placeringstillgångar	16	19 873	32 700
<i>Depåer hos företag som augivut återförsäkring</i>		106	237
		<b>5 608 095</b>	<b>4 756 043</b>
<b>Återförsäkrarens andel av försäkringstekniska avsättningar</b>			
Avsättning för oreglerade skador	25, 26	229 776	247 576
		<b>229 776</b>	<b>247 576</b>
<b>Fordringar</b>			
Fordringar avseende direkt försäkring	18	198 465	190 873
Fordringar avseende återförsäkring		0	56
Övriga fordringar		70 678	72 320
		<b>269 143</b>	<b>263 250</b>
<b>Andra tillgångar</b>			
Materiella tillgångar	19	8 446	7 788
Nyttjanderättstillgångar	20	27 689	35 033
Likvida medel		72 828	54 502
		<b>108 963</b>	<b>97 324</b>
<b>Förutbetalda kostnader och upplupna intäkter</b>			
Upplupna ränte- och hyresintäkter	21	2 498	4 102
Förutbetalda anskaffningskostnader	22	13 420	19 850
"Övriga förutbetalda kostnader och upplupna intäkter"	23	6 667	9 008
		<b>22 584</b>	<b>32 960</b>
<b>SUMMA TILLGÅNGAR</b>		<b>6 238 562</b>	<b>5 398 554</b>

**Rapport över finansiell ställning för koncernen, forts (tkr)**

Per den 31 december		2021-12-31	2020-12-31
<b>EGET KAPITAL, AVSÄTTNINGAR OCH SKULDER</b>			
	Not		
<b>Eget kapital</b>			
Balanserad vinst inklusive årets resultat		3 851 634	3 131 490
		<b>3 851 634</b>	<b>3 131 490</b>
<b>Försäkringstekniska avsättningar (före avgiven återförsäkring)</b>			
"Avsättning för ej intjänade premier och kvardröjande risker"	24	306 286	298 006
Avsättning för oreglerade skador	25, 26	1 254 985	1 255 591
Avsättning för återbäring	27	106 187	177 000
		<b>1 667 458</b>	<b>1 730 597</b>
<b>Avsättning för andra risker och kostnader</b>			
Uppskjuten skatteskuld	11	352 014	291 399
Övriga avsättningar	28	717	861
		<b>352 731</b>	<b>292 259</b>
<b>Skulder</b>			
Skulder avseende direkt försäkring		88 205	89 408
Skulder avseende återförsäkring		2 905	0
Långfristiga leasingkulder	20	21 984	29 212
Kortfristiga leasingkulder	20	7 228	6 904
Skatteskulder		0	0
Övriga skulder	29	228 318	104 146
		<b>348 640</b>	<b>229 669</b>
<b>Upplupna kostnader och förutbetalda intäkter</b>			
"Övriga upplupna kostnader och förutbetalda intäkter"	30	18 098	14 539
		<b>18 098,176</b>	<b>14 539</b>
<b>SUMMA EGET KAPITAL, AVSÄTTNINGAR OCH SKULDER</b>		<b>6 238 562</b>	<b>5 398 554</b>

\*Inom not 1 Redovisningsprinciper framgår detaljer gällande retroaktivt omräkning till följd av rättelse av fel

**Inledning****Hållbarhetsredovisning****Finansiella rapporter**

Förvaltningsberättelse

Femårsöversikt

Rapport över koncernens resultat och övrigt totalresultat

Rapport över finansiell ställning för koncernen

Resultaträkning moderbolaget

Balansräkning moderbolaget

Rapport över förändringar i eget kapital

Kassaflödesanalys

Resultatanalys

Noter till finansiella rapporter

**Övrig information**

**Inledning****Hållbarhetsredovisning****Finansiella rapporter**

Förvaltningsberättelse

Femårsöversikt

Rapport över koncernens resultat och övrigt totalresultat

Rapport över finansiell ställning för koncernen

Resultaträkning moderbolaget

Balansräkning moderbolaget

Rapport över förändringar i eget kapital

Kassaflödesanalys

Resultatanalys

Noter till finansiella rapporter

**Övrig information****Resultaträkning för moderbolaget (tkr)**

1 januari - 31 december	2021	2020
<b>TEKNISK REDOVISNING AV SKADEFÖRSÄKRINGSRÖRELSE</b>		
Premieintäkter (efter avgiven återförsäkring)	Not	
Premieinkomst från försäkringsavtal	3 718 347	712 815
Premier för avgiven återförsäkring	-40 911	-56 430
"Förändring i Avsättning för ej intjänade premier och kvardröjande risker"	-8 280	-9 230
	669 156	647 154
<b>Kapitalavkastning överförd från finansrörelsen</b>	4 26 566	26 851
<b>Försäkringsersättningar (efter avgiven återförsäkring)</b>		
<i>Utbetalda försäkringsersättningar</i>		
Före avgiven återförsäkring	-542 590	-507 608
Återförsäkrarens andel	33 831	8 209
<i>Förändring i Avsättning för oreglerade skador f.e.r.</i>		
Före avgiven återförsäkring	3 557	-76 786
Återförsäkrarens andel	-17 800	34 623
	<b>-523 002</b>	<b>-541 562</b>
<b>Driftskostnader</b>	6 -138 791	-110 020
<b>Övriga tekniska kostnader</b>	7 -2 724	-3 606
<b>Skadeförsäkringsrörelsens resultat före återbäring och rabatter</b>	<b>31 206</b>	<b>18 817</b>
<b>Återbäring och rabatter</b>	27 -100 000	-99 881
<b>Skadeförsäkringsrörelsens tekniska resultat</b>	<b>-68 794</b>	<b>-81 064</b>

**Resultaträkning för moderbolaget (tkr) forts.**

1 januari - 31 december	2021	2020
<b>ICKE TEKNISK REDOVISNING</b>		
Skadeförsäkringsrörelsens tekniska resultat	-68 794	-81 064
Kapitalavkastning, intäkter	8 112 580	31 391
Orealiserade vinster på placeringstillgångar	8 421 979	166 384
Kapitalavkastning, kostnader	8 -21 034	-17 635
Orealiserade förluster på placeringstillgångar	8 -15 244	-19 991
Kapitalavkastning överförd till skadeförsäkringsrörelsen	4 -26 566	-26 851
Övriga intäkter	9 77 792	63 628
Övriga kostnader	9 -83 316	-70 247
<b>Resultat före bokslutsdispositioner och skatt</b>	<b>397 397</b>	<b>45 614</b>
Bokslutsdispositioner	10 -245	61 056
<b>Resultat före skatt</b>	<b>397 152</b>	<b>106 670</b>
Skatt på årets resultat	11 -68 005	-10 341
<b>Årets resultat</b>	<b>329 147</b>	<b>96 330</b>
<b>Rapport över totalresultat för moderbolaget</b>		
<b>Årets resultat</b>	<b>329 147</b>	<b>96 330</b>
Övrigt totalresultat	0	0
<b>Totalresultat för året</b>	<b>329 147</b>	<b>96 330</b>

**Inledning****Hållbarhetsredovisning****Finansiella rapporter**

Förvaltningsberättelse

Femårsöversikt

Rapport över koncernens resultat och övrigt totalresultat

Rapport över finansiell ställning för koncernen

Resultaträkning moderbolaget

Balansräkning moderbolaget

Rapport över förändringar i eget kapital

Kassaflödesanalys

Resultatanalys

Noter till finansiella rapporter

**Övrig information****Balansräkning för moderbolaget (tkr)**

Per den 31 december		2021-12-31	2020-12-31
<b>TILLGÅNGAR</b>			
<b>Immateriella tillgångar</b>	Not		
Andra immateriella tillgångar	12	0	1 401
<b>Placeringstillgångar</b>			
<i>Placeringar i koncernföretag och intresseföretag</i>			
Aktier i dotterföretag	13	561 622	489 622
Aktier och andelar i intresseföretag	14	1 180 350	1 103 736
Aktier och andelar i övriga företag som det finns ett ägarintresse i	15	6 021	2 026
<i>Andra finansiella placeringsstillgångar</i>	17		
Aktier och andelar	16	1 441 291	1 099 104
Obligationer och andra räntebärande värdepapper	16	775 174	916 701
Övriga finansiella placeringsstillgångar	16	0	11 157
Depåer hos företag som avgivit återförsäkring		106	237
		<b>3 964 564</b>	<b>3 622 584</b>
<b>Återförsäkrares andel av försäkringstekniska avsättningar</b>			
Avsättning för oreglerade skador	25, 26	229 776	247 576
		<b>229 776</b>	<b>247 576</b>
<b>Fordringar</b>			
Fordringar avseende direkt försäkring	18	198 465	190 873
Fordringar avseende återförsäkring		0	56
Övriga fordringar		70 678	72 320
		<b>269 143</b>	<b>263 250</b>
<b>Andra tillgångar</b>			
Materiella tillgångar	19	8 446	7 788
Kassa och		71 878	50 515
		<b>80 325</b>	<b>58 303</b>
<b>Förutbetalda kostnader och upplupna intäkter</b>			
Upplupna ränte- och hyresintäkter	21	2 498	4 102
Förutbetalda anskaffningskostnader	22	13 420	19 850
"Övriga förutbetalda kostnader och upplupna intäkter"	23	6 667	9 008
		<b>22 584</b>	<b>32 960</b>
<b>SUMMA TILLGÅNGAR</b>		<b>4 566 392</b>	<b>4 226 074</b>

**Balansräkning för moderbolaget forts (tkr)**

Per den 31 december		2021-12-31	2020-12-31
<b>EGET KAPITAL, AVSÄTTNINGAR OCH SKULDER</b>			
	Not		
<b>Eget kapital</b>			
<i>Bundet eget kapital</i>			
Uppskrivningsfond		85 800	85 800
Reservfond		20 260	20 260
<i>Fritt eget kapital</i>			
Balanserat resultat		1 483 601	1 387 271
Årets resultat		329 147	96 330
		<b>1 918 807</b>	<b>1 589 660</b>
<b>Obeskattade reserver</b>			
Periodiseringsfond	10	0	0
Utjämningsfond	10	11 721	11 721
Säkerhetsreserv	10	600 000	600 000
Ackumulerade avskrivningar över plan	10	3 438	3 193
		<b>615 159</b>	<b>614 914</b>
<b>Försäkringstekniska avsättningar (före avgiven återförsäkring)</b>			
Avsättning för ej intjänade premier och kvardröjande risker	24	306 286	298 006
Avsättning för oreglerade skador	25, 26	1 254 985	1 255 591
Avsättning för återbäring	27	106 187	177 000
		<b>1 667 458</b>	<b>1 730 597</b>
<b>Andra avsättningar</b>			
Uppskjuten skatteskuld	11	225 291	157 286
Övriga avsättningar	28	717	861
		<b>226 009</b>	<b>158 147</b>

**Inledning****Hållbarhetsredovisning****Finansiella rapporter**

- Förvaltningsberättelse
- Femårsöversikt
- Rapport över koncernens resultat och övrigt totalresultat
- Rapport över finansiell ställning för koncernen
- Resultaträkning moderbolaget
- Balansräkning moderbolaget
- Rapport över förändringar i eget kapital
- Kassaflödesanalys
- Resultatanalys
- Noter till finansiella rapporter

**Övrig information****Balansräkning för moderbolaget forts (tkr)**

Per den 31 december	2021-12-31	2020-12-31
<b>Skulder</b>		
Skulder avseende direkt försäkring	88 205	89 408
Skulder avseende återförsäkring	2 905	0
Övriga skulder	29 29 751	28 810
	<b>120 861</b>	<b>118 218</b>
<b>Upplupna kostnader och förutbetalda intäkter</b>		
Övriga upplupna kostnader och förutbetalda intäkter	30 18 098	14 538
	<b>18 098,178</b>	<b>14 538</b>
<b>SUMMA EGET KAPITAL, AVSÄTTNINGAR OCH SKULDER</b>	<b>4 566 392</b>	<b>4 226 074</b>

Upplysning om koncernens ställda säkerheter och eventalförpliktelser, se not 31 och not 32

**Rapport över förändringar i eget kapital för koncernen (tkr)**

	Balanserat vinst inklusive årets resultat	Totalt
<b>Ingående eget kapital 2020-01-01</b>	<b>2 946 757</b>	<b>2 946 757</b>
Årets resultat	186 222	186 222
Årets övriga totalresultat	-1 489	-1 489
<b>Summa årets totalresultat</b>	<b>184 733</b>	<b>184 733</b>
<b>Utgående eget kapital 2020-12-31</b>	<b>3 131 490</b>	<b>3 131 490</b>
<b>Ingående eget kapital 2021-01-01</b>	<b>3 131 490</b>	<b>3 131 490</b>
Årets resultat	717 438	717 438
Årets övriga totalresultat	2 706	2 706
Summa årets totalresultat	720 144	720 144
<b>Utgående balans 2021-12-31</b>	<b>3 851 634</b>	<b>3 851 634</b>

I koncernen redovisas inte resultatandelar på intresseföretag i kapitalandelsfond. Skälet är att det i årsredovisning för juridisk person inte finns någon kapitalandelsfond eftersom intresseföretag värderas till verkligt värde.

\*Inom not 1 Redovisningsprinciper framgår detaljer gällande retroaktiv omräkning till följd av rättelse av fel.

**Rapport över förändringar i eget kapital för moderbolaget (tkr)**

	Bundet kapital		Fritt kapital		Totalt kapital
	Uppskrivningsfond	Reservfond	Balanserat resultat	Årets resultat	
<b>Ingående eget kapital 2020-01-01</b>	<b>85 800</b>	<b>20 260</b>	<b>1 083 104</b>	<b>304 167</b>	<b>1 493 331</b>
Vinstdisposition			304 167	-304 167	0
Årets resultat, tillika årets totalresultat				96 330	96 330
<b>Utgående eget kapital 2020-12-31</b>	<b>85 800</b>	<b>20 260</b>	<b>1 387 271</b>	<b>96 330</b>	<b>1 589 660</b>
<b>Ingående eget kapital 2021-01-01</b>	<b>85 800</b>	<b>20 260</b>	<b>1 387 271</b>	<b>96 330</b>	<b>1 589 660</b>
Vinstdisposition			96 330	-96 330	
Årets resultat, tillika årets totalresultat				329 147	329 147
<b>Utgående balans 2021-12-31</b>	<b>85 800</b>	<b>20 260</b>	<b>1 483 601</b>	<b>329 147</b>	<b>1 918 807</b>

**Kassaflödesanalys (direkt metod) (tkr)**

	Koncernen		Moderbolaget	
	2021	2020	2021	2020
<b>Den löpande verksamheten</b>				
Premieinbetalningar	714 482	713 004	714 482	713 004
Utbetalning av återbäring	-170 813	-18	-170 813	-18
Utbetalningar av premier till återförsäkrare	-53 137	-57 355	-53 137	-57 355
Skadeutbetalningar	-482 022	-455 906	-482 022	-455 906
Inbetalningar från återförsäkrare avseende återförsäkrarens andel av utbetalda försäkringsersättningar	33 431	8 798	33 431	8 798
Inbetalningar avseende provisioner och garantier	74 924	65 898	74 924	65 898
Utbetalningar till leverantörer och anställda	-254 933	-230 368	-262 612	-237 811
Skattebetalningar	4 300	-27 269	4 300	-27 269
<b>Kassaflöde från den löpande verksamheten</b>	<b>-133 768</b>	<b>16 783</b>	<b>-141 447</b>	<b>9 340</b>
<b>Investeringsverksamheten</b>				
Förvärv av:				
- aktier och andelar	-160 080	-79 150	-155 314	-63 703
- obligationer och andra räntebärande värdepapper	-425 913	-363 463	-425 913	-363 463
Avyttring av:				
- aktier och andelar	140 742	18 000	140 742	18 000
- obligationer och andra räntebärande värdepapper	552 685	376 559	552 685	376 559
Amortering av lämnade lån	0	-1 989	0	-1 989
Förvärv av materiella anläggningstillgångar	-2 548	578	-2 548	578
Avyttring av materiella anläggningstillgångar	0	0	0	0
Förvärv av immateriella anläggningstillgångar	0	0	0	0
Räntebetalningar	12 977	16 633	12 977	16 633
Erhållna utdelningar	41 967	6 427	40 183	2 784
<b>Kassaflöde från investeringsverksamheten</b>	<b>159 829</b>	<b>-26 405</b>	<b>162 811</b>	<b>-14 600</b>
<b>Finansieringsverksamheten</b>				
Amortering av leasingskuld	-6 904	-6 825	0	0
Utbetalda räntor leasing	-830	-741	0	0
<b>Kassaflöde från finansieringsverksamheten</b>	<b>-7 734</b>	<b>-7 566</b>	<b>0</b>	<b>0</b>
Årets kassaflöde	18 326	-17 188	21 363	-5 260
Likvida medel vid årets början	54 502	71 691	50 515	55 775
<b>Likvida medel vid årets slut</b>	<b>72 828</b>	<b>54 502</b>	<b>71 878</b>	<b>50 515</b>

**Inledning****Hållbarhetsredovisning****Finansiella rapporter**

Förvaltningsberättelse

Femårsöversikt

Rapport över koncernens resultat och övrigt totalresultat

Rapport över finansiell ställning för koncernen

Resultaträkning moderbolaget

Balansräkning moderbolaget

Rapport över förändringar i eget kapital

Kassaflödesanalys

Resultatanalys

Noter till finansiella rapporter

**Övrig information**





## Inledning

## Hållbarhetsredovisning

## Finansiella rapporter

Förvaltningsberättelse

Femårsöversikt

Rapport över koncernens resultat och övrigt totalresultat

Rapport över finansiell ställning för koncernen

Resultaträkning moderbolaget

Balansräkning moderbolaget

Rapport över förändringar i eget kapital

Kassaflödesanalys

Resultatanalys

Noter till finansiella rapporter

## Övrig information

RESULTATANALYS  
(Avser moderbolaget)

DIREKT FÖRSÄKRING AV SVENSKA RISKER								
Skadeförsäkringsrörelsens tekniska resultat tkr	Totalt	Sjuk och olycksfall	Hem,Villa, Fritidshus och Båt	Företag Lantbruk Fastighet	Motorfordon	Trafik	Summa direkt förs sv. risker	Mottagen återförs
<b>2021</b>								
Premieintäkt f. e. r. (not 1)	669 156	26 479	138 117	191 274	191 520	84 521	631 912	37 244
Kapitalavkastning överförd från finansrörelsen	26 566	2 570	2 770	4 153	2 550	9 959	22 002	4 565
Försäkringsersättningar f. e. r. (not 2)	-523 002	-18 819	-121 610	-141 317	-152 770	-64 786	-499 302	-23 700
Återbäring	-100 000	-4 171	-22 052	-30 950	-29 475	-13 351	-100 000	0
Driftskostnad f. e. r.	-138 791	-5 929	-37 363	-45 409	-29 484	-19 633	-137 817	-975
Övrigt tekniskt resultat	-2 724	0	0	0	-545	-2 179	-2 724	0
<b>Skadeförsäkringsrörelsens tekniska resultat</b>	<b>-68 794</b>	<b>131</b>	<b>-40 138</b>	<b>-22 249</b>	<b>-18 204</b>	<b>-5 468</b>	<b>-85 929</b>	<b>17 135</b>
<b>Avvecklingsresultat</b>								
Avvecklingsresultat brutto	63 564	6 944	10 591	10 363	7 553	14 160	49 611	13 954
Återförsäkrarens andel	-1 254	333	759	1 873	-816	-3 404	-1 254	0
<b>Avvecklingsresultat f. e. r.</b>	<b>62 310</b>	<b>7 277</b>	<b>11 350</b>	<b>12 236</b>	<b>6 736</b>	<b>10 757</b>	<b>48 356</b>	<b>13 954</b>
<b>Försäkringstekniska avsättningar, före avgiven återförsäkring</b>								
Avsättning för ej intjänade premier och kvardröjande risker	306 286	13 049	70 575	78 926	91 563	38 245	292 358	13 928
Avsättning för oreglerade skador	1 254 985	122 786	81 513	156 009	38 842	438 064	837 213	417 772
Avsättning för Återbäring	106 187	4 418	23 478	32 821	31 242	14 228	106 187	0
<b>Summa försäkringstekniska avsättningar, före avgiven återförsäkring</b>	<b>1 667 458</b>	<b>140 253</b>	<b>175 565</b>	<b>267 756</b>	<b>161 647</b>	<b>490 537</b>	<b>1 235 758</b>	<b>431 700</b>
<b>Återförsäkrarens andel av försäkringstekniska avsättningar</b>								
Avsättning för oreglerade skador	229 776	626	2 168	28 117	146	198 718	229 776	0

**Inledning****Hållbarhetsredovisning****Finansiella rapporter**

Förvaltningsberättelse

Femårsöversikt

Rapport över koncernens resultat  
och övrigt totalresultatRapport över finansiell ställning  
för koncernen

Resultaträkning moderbolaget

Balansräkning moderbolaget

Rapport över förändringar i eget kapital

Kassaflödesanalys

Resultatanalys

Noter till finansiella rapporter

**Övrig information****NOTER TILL RESULTATANALYS**

NOT 1 (tkr)	Totalt	Sjuk och olycksfall	Hem,Villa, Fritidshus och Båt	Företag Lantbruk Fastighet	Motorfordon	Trafik	Summa direkt förs sv. risker	Mottagen återförs
<b>2021</b>								
<b>Premieintäkt f. e. r.</b>	<b>669 156</b>	<b>26 479</b>	<b>138 117</b>	<b>191 274</b>	<b>191 520</b>	<b>84 521</b>	<b>631 912</b>	<b>37 244</b>
Premieinkomst före avgiven återförsäkring	718 347	28 162	144 857	219 539	199 022	87 420	679 001	39 346
Premier för avgiven återförsäkring	-40 911	-924	-6 662	-26 196	-1 630	-5 499	-40 911	
Förändring i Avsättning för ej intjänade premier och kvardröjande risker	-8 280	-759	-78	-2 069	-5 873	2 601	-6 179	-2 102

NOT 2 (tkr)	Totalt	Sjuk och olycksfall	Hem,Villa, Fritidshus och Båt	Företag Lantbruk Fastighet	Motorfordon	Trafik	Summa direkt förs sv. risker	Mottagen återförs
<b>2021</b>								
<b>Försäkringsersättningar f. e. r.</b>	<b>-523 002</b>	<b>-18 819</b>	<b>-121 610</b>	<b>-141 317</b>	<b>-152 770</b>	<b>-64 786</b>	<b>-499 302</b>	<b>-23 700</b>
Utbetalda försäkringsersättningar	-508 759	-17 102	-114 868	-129 134	-150 829	-61 841	-473 775	-34 985
Före avgiven återförsäkring	-542 590	-17 102	-117 168	-153 849	-153 015	-66 471	-507 606	-34 985
Återförsäkrarens andel	33 831	0	2 300	24 715	2 186	4 630	33 831	
Förändring i Avsättning för oreglerade skador f. e. r.	-14 242	-1 717	-6 742	-12 183	-1 941	-2 945	-25 527	11 285
Före avgiven återförsäkring	3 557	-2 143	-6 370	1 963	-1 056	-122	-7 727	11 285
Återförsäkrarens andel	-17 800	426	-372	-14 146	-885	-2 822	-17 800	0



# Noter till de finansiella rapporterna

## NOT 1 REDOVISNINGSPRINCIPER

### Allmän information

Årsredovisningen avges för perioden 1 januari till och med 31 december 2021 och avser Länsförsäkringar Södermanland som är ett ömsesidigt försäkringsbolag med säte i Nyköping och utgör moderbolag i koncernen. Adressen till huvudkontoret är Västra Storgatan 4, Nyköping och organisationsnummer är 519000-6519.

I denna not beskrivs inledningsvis koncernens redovisningsprinciper. Moderbolaget tillämpar samma redovisningsprinciper som koncernen med de undantag som anges i avsnittet "Moderbolagets redovisningsprinciper". De avvikelser som förekommer mellan moderbolagets och koncernens principer föranses av begränsningar i möjligheterna att tillämpa IFRS i moderbolaget till följd av årsredovisningslagen och tryckandelagen samt i vissa fall av skatteskäl.

### Överensstämmelse med normgivning och lag

Koncernredovisningen har upprättats i enlighet med International Financial Reporting Standards (IFRS) utgivna av International Accounting Standards Board (IASB) såsom de antagits av EU. Vidare har Rådet för finansiell rapporteringens rekommendation RFR 1 Kompletterande redovisningsregler för koncerner tillämpats. Tillämpliga delar i Finansinspektionens föreskrifter om årsredovisning i försäkringsföretag och tjänstepensionsföretag, FFFS 2019:23, har även tillämpats i koncernredovisningen.

Årsredovisningen har godkänts för utfärdande av styrelsen den 23 mars 2022. Koncernens rapport över resultat och övrigt totalresultat och balansräkning och moderbolagets resultat- och balansräkning blir föremål för fastställelse på årsstämman den 5 maj 2022.

### Värderingsgrunder tillämpade vid upprättandet av de finansiella rapporterna

Moderbolagets funktionella valuta är svenska kronor som även utgör rapporteringsvalutan för moderbolaget och koncernen. Det innebär att de finansiella rapporterna presenteras i svenska kronor. Samtliga belopp, är om inte annat anges, avrundade till närmaste tusental. Tillgångar och skulder är redovisade till anskaffningsvärde, förutom vissa finansiella tillgångar och skulder som värderas till verkligt värde. Finansiella tillgångar och skulder som värderas till verkligt värde består av finansiella tillgångar klassificerade som finansiella tillgångar värderade till verkligt värde via resultatet eller som finansiella tillgångar som kan säljas.

### Utformning av de finansiella rapporterna

Länsförsäkringar Södermanland tillämpar IAS 1 vid utformning av koncernens finansiella rapporter. IAS 1 innebär bland annat att ett företag skall presentera Rapport över koncernens totalresultat, Rapport över finansiell ställning, Rapport över förändringar i eget kapital samt Kassaflödesanalys.

### Bedömningar och uppskattningar i de finansiella rapporterna

Att upprätta de finansiella rapporterna i enlighet med IFRS kräver att företagsledningen gör ett antal bedömningar och uppskattningar samt gör antaganden som påverkar tillämpningen av redovisningsprinciperna och de redovisade beloppen av tillgångar, skulder, intäkter och kostnader. Uppskattningarna och antagandena är baserade på historiska erfarenheter och ett antal andra faktorer som under rådande förhållanden synes vara rimliga. Resultatet av dessa uppskattningar och antaganden används sedan bland annat för att bedöma de redovisade värdena på sådana tillgångar och skulder vars värde inte tydligt framgår från externa källor. Det verkliga utfallet kan avvika från de bedömningar och uppskattningar som gjorts. De antaganden som ligger till grund för uppskattningar och bedömningar ses över regelbundet. Förändringar i gällande bedömningar och uppskattningar redovisas i den period ändringen görs om ändringen endast påverkat denna period, eller i den period ändringen görs och framtida perioder om ändringen påverkar både aktuell period och framtida perioder.

Följande poster i de finansiella rapporterna omfattas av väsentliga bedömningar och uppskattningar som ligger till grund för redovisning och värdering.

### Försäkringstekniska avsättningar

Bedömningar och uppskattningar som ligger till grund för redovisning och värdering av försäkringstekniska avsättningar har en betydande inverkan på de finansiella rapporterna. Uppskattningen av avsättningsbehovet för oreglerade skador görs för de flesta skador med statistiska metoder. Det mest väsentliga antagandet som ligger till grund för dessa metoder är att historiska utfall kan användas för beräkning av framtida skadekostnader. För de större skadorna och för skador med komplicerade ansvarsförhållanden görs en individuell bedömning.

Värderingen av de försäkringstekniska avsättningarna omfattar förutom den individuella bedömningen av större skador och skador med komplicerade ansvarsförhållanden även en bedömning av värdet av avsättningen för de skador som inträffat före räkenskapsårets utgång men som per balansdagen ännu inte rapporterats till bolaget, så kallad IBNR – avsättning. Värderingen inkluderar även bedömning av kostnader för skadereglering samt förväntade kostnadsökningar. Reservrisken är störst i skadeportföljer med lång avvecklingstid, det vill säga avtal där de stora utbetalningarna tenderar att komma först många år framåt i tiden. Detta är särskilt märkbart inom trafik-, sjuk- och olycksfallsförsäkring, vilka tillsammans utgör en relativt stor andel av bolagets avsättning för oreglerade skador.

När det gäller trafikskador tillkommer även osäkerhet om den framtida kostnadsutvecklingen på grund av att förändrad lagstiftning och myndighetsbeslut i efterhand kan påverka hur trafikförsäkringen belastas med kostnader. Värderingen av avsättningarna behandlas i nedanstående avsnitt om

redovisning av försäkringsavtal samt i not 2 där upplysningar om risker i verksamheten lämnas.

### Fastställande av verkligt värde på placeringstillgångar

Ett antal av koncernens redovisningsprinciper och tilläggsupplysningar kräver värdering till verkligt värde, för såväl finansiella som icke-finansiella tillgångar och skulder. Värderingsprinciperna för värdering av finansiella tillgångar och skulder framgår nedan under rubriken Finansiella instrument.

När verkligt värde för en tillgång eller skuld ska fastställas, använder koncernen observerbara data i så stor utsträckning som möjligt. Verkliga värden kategoriseras i olika nivåer i en "verkligt värde"-hierarki baserat på indata som används i värderingstekniken, se avsnitt "Värderingsprinciper" under rubriken Finansiella instrument nedan. I not 17 beskrivs även väsentliga värderingstekniker och antaganden för redovisningen och värderingen av företagets placeringstillgångar kategoriserade i nivå 3.

### Bedömning av betydande inflytande och redovisning av uppskjuten och aktuell skatt

Länsförsäkringsbolagen äger tillsammans 99,98 procent av aktierna i Länsförsäkringar AB. Styrningen av Länsförsäkringar AB medför att Länsförsäkringar Södermanland utöver att betydande inflytande över Länsförsäkringar AB. Länsförsäkringar Södermanland klassificerar därför innehavet i Länsförsäkringar AB redovisningsmässigt som ett intresseföretag och skattemässigt som näringsbetingade andelar.

En av länsförsäkringsbolagen gemensam utredning har visat på att innehavet av Länsförsäkringar AB under hela innehavstiden borde ha klassificerats som intresseföretag. Länsförsäkringar Södermanland rättade därav den redovisningsmässiga klassificeringen i årsredovisningen för 2020 och begärde omprövning av 2018 års deklARATION avseende då erhållen utdelning. Skatteverket beslutade den 22 juni 2021 att inte bifall begäran om omprövning. Länsförsäkringar Södermanland har beslutat under räkenskapsåret 2021 att överklaga Skatteverkets omprövningsbeslut. Den 28 januari 2022 lämnades överklagan in. Länsförsäkringar Södermanland bedömer därför att det är fortsatt sannolikt att den skattemässiga klassificeringen som näringsbetingade andelar kommer att godtas av domstol. Den 3 maj 2021 genomfördes en fusion mellan Länsförsäkringar Sak Försäkringsaktiebolag (namnändrat till Länsförsäkringar AB) och Gamla Länsförsäkringar AB. Länsförsäkringar Södermanland klassificerar fortsatt innehavet i Länsförsäkringar som intresseföretag.

Länsförsäkringar Södermanland avser därför att deklarerar under året erhållen utdelning och uppkommen kapitalvinst i samband med andelsbytet, som ej skattepliktiga.

Om Länsförsäkringar Södermanland inte når framgång i domstolsprocessen skulle det medföra att eget kapital minskar med ca 167 Mkr samtidigt

## Inledning

## Hållbarhetsredovisning

## Finansiella rapporter

Förvaltningsberättelse

Femårsöversikt

Rapport över koncernens resultat och övrigt totalresultat

Rapport över finansiell ställning för koncernen

Resultaträkning moderbolaget

Balansräkning moderbolaget

Rapport över förändringar i eget kapital

Kassaflödesanalys

Resultatanalys

Noter till finansiella rapporter

## Övrig information



## Inledning

## Hållbarhetsredovisning

## Finansiella rapporter

Förvaltningsberättelse

Femårsöversikt

Rapport över koncernens resultat och övrigt totalresultat

Rapport över finansiell ställning för koncernen

Resultaträkning moderbolaget

Balansräkning moderbolaget

Rapport över förändringar i eget kapital

Kassaflödesanalys

Resultatanalys

Noter till finansiella rapporter

## Övrig information

## Noter redovisningsprinciper

som aktuell och uppskjuten skatt ökar med motsvarande belopp. Årets resultat hade därmed varit 23 Mkr lägre. Kapitalbasen minskar på samma sätt som förändringen i eget kapital och solvenskvoten minskar med 4,0% för moderbolaget och minskar 4,3% för koncernen. Konsolideringskapitalet påverkas inte.

## Ändrade redovisningsprinciper - koncernen

### Ändrade redovisningsprinciper föranledda av nya eller ändrade IFRS

Från och med den 1 januari 2021 tillämpar koncernen nedanstående redovisningsprinciper.

Inga av de ändringar i IFRS standarder eller nya IFRIC-tolkningar som för första gången är obligatoriska för det räkenskapsår som började 1 januari 2021 har haft någon väsentlig inverkan på koncernens resultaträkning eller balansräkning.

Finansinspektionen har tagit bort kravet på koncernredovisning enligt full IFRS från 1 december 2020. Länsförsäkringar Södermanland har beslutat att fortsätta tillämpa full IFRS fram till den 1 januari 2023 då IFRS 17 träder i kraft.

### Nya IFRS och tolkningar som ännu inte har tillämpats av försäkringskoncernen

Ett antal nya eller ändrade IFRS standarder träder ikraft för räkenskapsår som börjar efter 1 januari 2021 och har inte tillämpats vid upprättandet av denna finansiella rapport. Nedan beskrivs nya eller ändrade IFRS standarder som förväntas få effekter på företagets finansiella rapporter. Utöver dessa bedöms inte övriga nyheter påverka företagets finansiella rapporter.

#### IFRS 9 Finansiella instrument

IFRS 9 Finansiella instrument som ska tillämpas för räkenskapsår som påbörjas 1 januari 2018 medför bland annat en annorlunda klassificering för värdering av vissa finansiella tillgångar. Standarden föreskriver att finansiella tillgångar ska redovisas till upplupet anskaffningsvärde, verkligt värde via resultatet eller via övrigt totalresultat. Under 2018 genomförde Länsförsäkringar Södermanland ett affärsmodelltest för att bedöma hur Bolagets finansiella tillgångar ska värderas enligt IFRS 9. Resultatet visar att Länsförsäkringar Södermanland även i framtiden kommer att redovisa finansiella tillgångar via verkligt värde i resultaträkningen.

Med hänvisning till det tillägg till IFRS 4 som IASB publicerade i september 2016, att försäkringsbolag som uppfyller kriterierna har möjligheten att skjuta på tillämpningen av IFRS 9 till dess att försäkringsbolaget börjar tillämpa IFRS 17 Insurance Contracts eller senast 1 januari 2023. Länsförsäkringar Södermanland har utnyttjat möjligheten att skjuta på tillämpningen av IFRS 9 från 1 januari 2018 då IFRS 9 annars skulle ha trätt i kraft.

#### IFRS 17 Försäkringsavtal

IFRS 17 Försäkringsavtal ersätter IFRS 4 Försäkringsavtal och träder i kraft 1 januari 2023. Standarden tillhandahåller ett principbaserat regelverk för att redovisning av försäkringsavtal och ställer utökade krav på upplysningar för att öka jämförbarheten mellan företag. EU godkände standarden i november 2022 med undantag för en så kallad carveout som avser regler om årskohorter. Undantaget innebär att regeln om årskohorter för vissa typer av försäkringsbolag inte behöver tillämpas.

Den 22 november 2021 publicerade Finansinspektionen ett förslag till ändringar i föreskriften om årsredovisning i försäkringsföretag och tjänstepensionsföretag (FFFS 2019:23) med tillämpning från och med 1 januari 2023. Av förslaget framgår bland annat att IFRS 17 Försäkringsavtal inte bör tillämpas i juridisk person och därmed inte i en koncernredovisning enligt lagbegränsad IFRS. Länsförsäkringar Södermanlands bedömning är att de föreslagna ändringarna inte kommer att innebära någon väsentlig påverkan på Bolagets finansiella rapporter.

#### Finansinspektionens redovisningsföreskrifter - lagbegränsad IFRS i koncernredovisningen

Länsförsäkringar Södermanland har för avsikt att gå över till lagbegränsad IFRS vid upprättande av koncernredovisningen från och med 1 januari 2023 när IFRS 17 Försäkringsavtal träder i kraft. Genom ändring i FFFS 2019:23 Föreskrifter och allmänna råd om årsredovisning i försäkringsföretag och tjänstepensionsföretag tog Finansinspektionen bort kravet att tillämpa IAS-förordningen (full IFRS) i koncernredovisning för onoterade försäkringsföretag, tjänstepensionsföretag och finansiella holdingföretag. Föreskrifterna anpassades till de koncernredovisningsbestämmelser för onoterade företag som gäller enligt lagen (1995:1560) om årsredovisning i försäkringsföretag (ÅRFL)

Länsförsäkringar Södermanland har valt att fortsatt tillämpa full IFRS i sin koncernredovisning för 2021.

## Konsolideringsprinciper Dotterbolag

Dotterbolag är bolag som står under ett bestämmande inflytande från moderbolaget. Bestämmande inflytande innebär direkt eller indirekt en rätt att utforma ett bolagets finansiella och operativa strategier i syfte att erhålla ekonomiska fördelar. Vid bedömningen om ett bestämmande inflytande föreligger, beaktas potentiella röstberättigande aktier som utan dröjsmål kan utnyttjas eller konverteras.

Dotterbolag redovisas enligt förvärvsmetoden. Dotterbolags finansiella rapporter tas in i koncernredovisningen från och med förvärvstidpunkten till det datum då det bestämmande inflytandet upphör.

I de fall dotterbolagets redovisningsprinciper inte överensstämmer med koncernens redovisningsprinciper har justeringar gjorts till koncernens redovisningsprinciper.

## Intressebolag

Intressebolag är de bolag som koncernen har ett betydande inflytande, men inte ett bestämmande inflytande, över den driftsmässiga och finansiella styrningen, vanligtvis genom andelsinnehav från 20 och upp till 50 procent av röstetalet. Ett betydande inflytande föreligger även vid ett röstetal under 20 procent då det klart kan påvisas att ett betydande inflytande finns utifrån en samlad bedömning av fakta och omständigheter i det enskilda fallet.

Från och med den tidpunkt som det betydande inflytandet erhålls redovisas andelar i intressebolag enligt kapitalandelsmetoden i koncernredovisningen. Kapitalandelsmetoden innebär att det i koncernen redovisade värdet på aktierna i intressebolaget motsvaras av koncernens andel i intressebolagets egna kapital. I koncernens resultaträkning redovisas som "Andel i intressebolagets resultat" koncernens andel av intressebolagets nettoresultat efter skatt. Erhållna utdelningar från intressebolaget minskar det redovisade värdet på innehavet i intressebolaget. Kapitalandelsmetoden tillämpas fram till den tidpunkt när det betydande inflytandet över intressebolaget upphör.

## Transaktioner som elimineras vid konsolidering

Koncerninterna fordringar och skulder, intäkter eller kostnader och realiserade vinster eller förluster som uppkommer från interna transaktioner mellan koncernföretag, elimineras i sin helhet vid upprättandet av koncernredovisningen. Realiserade förluster elimineras på samma sätt som realiserade vinster, men endast i den utsträckning det inte finns något nedskrivningsbehov.

## Utländsk valuta

Transaktioner i utländsk valuta omräknas till svenska kronor till den valutakurs som föreligger på transaktionsdagen. Försäkringsföretagets funktionella valuta är svenska kronor och vid värdering av tillgångar och skulder i utländsk valuta används balansdagens stängningskurser. Valutakursförändringar redovisas i resultaträkningen netto på raden Kapitalavkastning, intäkter eller Kapitalavkastning, kostnader.

## Resultatredovisning

Resultatet redovisas i två huvuddelar. Skadeförsäkringsrörelsens tekniska resultat samt ett icke-tekniskt resultat som omfattar den del av kapitalavkastningen som återstår efter överförd avkastning till försäkringsrörelsen. Kapitalavkastningen inkluderar, förutom utdelningar, räntor och realiserade vinster och förluster, även realiserade värdetförändringar. Realiserade värdetförändringar med avdrag för uppskjuten skatt redovisas inom Eget fritt kapital under rubriken Balanserade vinstmedel. Realiserade vinster och förluster redovisas netto per tillgångsslag. Sådana förändringar som förklaras av valutakursförändringar redovisas som valutakursvinst eller valutakursförlust under posten Kapitalavkastning. Den överförda kapitalavkastningen har beräknats på halva premientäkten för egen räkning (f.e.r) samt på medelvärdet av in- och utgående avsättningar för oreglerade skador för egen räkning under året. Se not 4 för gällande räntesatser som tillämpas.



## Inledning

## Hållbarhetsredovisning

## Finansiella rapporter

Förvaltningsberättelse

Femårsöversikt

Rapport över koncernens resultat och övrigt totalresultat

Rapport över finansiell ställning för koncernen

Resultaträkning moderbolaget

Balansräkning moderbolaget

Rapport över förändringar i eget kapital

Kassaflödesanalys

Resultatanalys

Noter till finansiella rapporter

## Övrig information

Noter redovisningsprinciper

### Intäkter

Intäkter hänförliga från försäkringsavtal behandlas under avsnittet "Redovisning av försäkringsavtal".

### Intäkter för förmedling av liv-, bank- och fondtjänster och djurförsäkring

Bolaget erbjuder/förmedlar ett brett utbud av försäkring inom livförsäkringsområdet, bank- och fondtjänster samt djurförsäkring genom avtal med Länsförsäkringar AB och dess helägda dotterbolag. För de förmedlade affärerna har bolaget ansvaret för kundrelationerna och erhåller ersättning för detta. Intäkterna redovisas i det icke-tekniska resultatet under Övriga intäkter. Intäkterna redovisas i den takt de tjänas in, d.v.s. när tjänsten utförts. Förmedlad affär redovisas samlad som en egen funktion.

### Finansiella instrument Redovisning i balansräkningen

Finansiella tillgångar eller skulder tas upp i balansräkningen när bolaget blir part enligt instrumentets avtalsmässiga villkor (affärssdagsredovisning). Kundfordringar tas upp i balansräkningen när de faktureras. Leverantörs-skulder tas upp när faktura mottagits. Andra skulder tas upp när motparten har presterat och en avtalsenlig skyldighet att betala föreligger (även om faktura ännu inte mottagits). Finansiella tillgångar tas bort från balansräkningen när rättigheterna i avtalet realiserar, förfaller eller bolaget förlorar kontrollen över dem. Detsamma gäller för delar av finansiella tillgångar. Finansiella skulder tas bort från balansräkningen när förpliktelsen i avtalet fullgörs eller på annat sätt utsläcks. Detsamma gäller för delar av finansiella skulder. Finansiella tillgångar och skulder presenteras brutto i balansräkningen om det inte finns en rätt och en avsikt att reglera mellanhavandena netto. I dessa fall presenteras posterna netto.

Upplupen ränta på räntebärande tillgångar och skulder redovisas på särskild rad i balansräkningen som upplupen räntetäkt eller räntekostnad, separat från tillgången eller skulden som räntan belöper på.

Finansiella instrument redovisas initialt till anskaffningsvärde. Anskaffningsvärde för finansiella instrument som klassificerats som finansiella tillgångar redovisade till verkligt värde via resultaträkningen består av verkligt värde exklusive transaktionskostnader. Transaktionskostnader (t.ex. courtage) för dessa instrument kostnadsförs således direkt som kapitalförvaltningskostnader. För övriga finansiella instrument motsvarar anskaffningsvärdet instrumentets verkliga värde inklusive transaktionskostnader. Efter anskaffningstillfället beror redovisning och värdering av finansiella instrument av hur de har klassificerats enligt nedan. För redovisade värden med uppdelning på värderingskategori se not 16.

### Klassificering av finansiella instrument Finansiella tillgångar värderade till verkligt värde med värdeförändringarna redovisade över resultaträkningen.

Länsförsäkringar Södermanland förvaltar och utvärderar alltid resultatet av samtliga placeringstillgångar (alla aktier, obligationer och derivat) på

basis av verkligt värde förutom när verkligt värde inte kan fastställas på ett tillförlitligt sätt. I uppföljningen av kapitalförvaltningens resultat är fokus främst riktat på nyckeltalet totalavkastning. I detta mått inkluderas såväl realiserade som orealiserade resultat. Det är därför bolagets bedömning att en redovisning till verkligt värde med värdeförändringarna redovisade via resultatet ger mer relevant redovisningsinformation för läsarna av årsredovisningen. Av detta skäl väljer Länsförsäkringar Södermanland alltid att kategorisera sina finansiella tillgångar såsom finansiella tillgångar som identifierats som finansiella tillgångar värderade till verkligt värde med värdeförändringarna redovisade via resultatet förutom när verkligt värde inte kan fastställas på ett tillförlitligt sätt och när redovisningslagstiftningen inte medger detta vid redovisning i juridisk person. Finansiella tillgångar värderade till verkligt värde med värdeförändringarna redovisade via resultatet utgörs i balansräkningen av aktier i andra företag än koncern och intresseföretag samt obligationer.

Aktier och andelar i koncernföretag värderas i moderbolagets balansräkning till anskaffningsvärdet. Eventuellt nedskrivningsbehov prövas regelbundet.

### Finansiella tillgångar som kan säljas

Länsförsäkringar Södermanland har inga tillgångar som klassificeras på detta sätt.

### Lånefordringar och kundfordringar

Låne- och kundfordringar värderas till upplupet anskaffningsvärde. Eventuellt nedskrivningsbehov prövas regelbundet.

### Andra finansiella skulder

Andra finansiella skulder utgörs i balansräkningen av övriga skulder. Skulderna värderas till upplupet anskaffningsvärde.

### Likvida medel

Likvida medel består av kassamedel samt omedelbart tillgängliga tillgodohavanden hos banker och motsvarande institut samt kortfristiga likvida placeringar med en löptid från anskaffningstidpunkten understigande tre månader, och som är utsatta för endast en obetydlig risk för värdefluktuationer.

### Värderingsprinciper

När verkligt värde för en tillgång eller skuld ska fastställas, använder koncernen observerbara data i så stor utsträckning som möjligt. Verkliga värden kategoriseras i olika nivåer i en "verkligt värde"-hierarki baserat på indata som används i värderingstekniken enligt följande:

**Nivå 1:** enligt priser noterade på en aktiv marknad för identiska instrument

Verkligt värde på finansiella tillgångar som är noterade på en aktiv marknad motsvaras av tillgångens noterade köpkurs på balansdagen. Ett finansiellt instrument betraktas som noterat på en aktiv marknad om noterade

priser med lätthet finns tillgängliga på en börs, hos en handlare, mäklare, branschorganisation, företag som tillhandahåller aktuell prisinformation eller tillsynsmyndighet och dessa priser representerar faktiska och regelbundet förekommande marknadstransaktioner på affärsmässiga villkor. Eventuella framtida transaktionskostnader vid en avyttring beaktas inte. Sådana instrument återfinns i balansposterna Aktier och andelar, Obligationer och andra räntebärande värdepapper. För finansiella skulder bestäms verkligt värde utifrån noterad säljkurs.

**Nivå 2:** utifrån direkt eller indirekt observerbar marknadsdata som inte inkluderas i nivå 1. Denna kategori inkluderar instrument som värderas baserat på noterade priser på aktiva marknader för liknande instrument, noterade priser för identiska eller liknande instrument som handlas på marknader som inte är aktiva, eller andra värderingstekniker där all väsentlig indata är direkt och indirekt observerbar på marknaden.

**Nivå 3:** utifrån indata som inte är observerbar på marknaden. Denna kategori inkluderar alla instrument där värderingstekniken innefattar indata som inte baseras på observerbar data och där den har en väsentlig påverkan på värderingen.

För placeringstillgångar kategoriserade i nivå 2 och nivå 3 gör Länsförsäkringar Södermanland för var och en av tillgångarna en bedömning av rimligheten i värdet och tar in underliggande beräkningar och andra underlag där så är möjligt. I de enstaka fall detta inte är möjligt sker en löpande kontakt med styrelsen eller vd i de bolag vars värdepapper innehas av koncernen för att säkerställa riktigheten i värderingen av tillgångarna.

Verkligt värde på onoterade finansiella tillgångar fastställs genom att använda värderingstekniker. De använda värderingsteknikerna bygger i så hög utsträckning som möjligt på marknadsuppgifter och företagsspecifika uppgifter används i så låg grad som möjligt. Företaget kalibrerar med regelbundna intervall värderingstekniken och prövar dess giltighet genom att jämföra utfallen från värderingstekniken med priser från observerbara aktuella marknadstransaktioner i samma instrument. Värderingstekniker används för innehav av onoterade finansiella instrument inom balansposten Aktier och andelar.

### Redovisning i resultaträkningen av realiserade och orealiserade värdeförändringar

För finansiella instrument som värderas till verkligt värde över resultaträkningen redovisas såväl realiserade som orealiserade värdeförändringar i den icke-tekniska redovisningen som kapitalavkastning intäkter eller kapitalavkastning kostnader (beroende på om värdeförändringen är positiv eller negativ).

För placeringstillgångar som värderas till anskaffningsvärde utgör realisationsvinsten den positiva skillnaden mellan försäljningspris och bokfört värde. För placeringstillgångar som värderas till verkligt värde är realisationsvinsten den positiva skillnaden mellan försäljningspris och anskaffningsvärde. För räntebärande värdepapper är anskaffningsvärdet det upplupna anskaffningsvärdet och för övriga placeringstillgångar det



## Inledning

## Hållbarhetsredovisning

## Finansiella rapporter

Förvaltningsberättelse

Femårsöversikt

Rapport över koncernens resultat och övrigt totalresultat

Rapport över finansiell ställning för koncernen

Resultaträkning moderbolaget

Balansräkning moderbolaget

Rapport över förändringar i eget kapital

Kassaflödesanalys

Resultatanalys

Noter till finansiella rapporter

## Övrig information

Noter redovisningsprinciper

historiska anskaffningsvärdet. Vid försäljning av placeringstillgångar förs tidigare orealiserade värdeförändringar som justeringspost under posterna. Orealiserade vinster på placeringstillgångar respektive Orealiserade förluster på placeringstillgångar.

## Övriga tillgångar Immateriella tillgångar

Immateriella tillgångar redovisas till anskaffningsvärde minus ackumulerade av- och nedskrivningar. Tillkommande utgifter för aktiverade immateriella tillgångar redovisas som en tillgång i balansräkningen endast då de ökar de framtida ekonomiska fördelarna för den specifika tillgången till vilka de hänför sig. Alla andra utgifter kostnadsförs när de uppkommer.

### Auskrivningsprinciper för materiella anläggningstillgångar

Immateriella tillgångar skrivs av på 5 år från det datum då de är tillgängliga för användning. Avskrivningar redovisas i resultaträkningen linjärt över den beräknade nyttjandeperioden, såvida inte sådan nyttjandeperiod är obestämbar.

### Materiella anläggningstillgångar

Materiella anläggningstillgångar redovisas som tillgång i balansräkningen om det är sannolikt att framtida ekonomiska fördelar kommer att komma bolaget till del och anskaffningsvärdet för tillgången kan beräknas på ett tillförlitligt sätt.

Materiella anläggningstillgångar redovisas i koncernen till anskaffningsvärde efter avdrag för ackumulerade avskrivningar och eventuella nedskrivningar. I anskaffningsvärdet ingår inköpspriset samt kostnader direkt hänförliga till tillgången för att bringa den på plats och i skick för att utnyttjas i enlighet med syftet med anskaffningen. Exempel på direkt hänförliga kostnader som ingår i anskaffningsvärdet är kostnader för leverans och hantering, installation, lagfarter och konsulttjänster.

Det redovisade värdet för en materiell anläggningstillgång tas bort ur balansräkningen vid utrangering eller avyttring eller när inga framtida ekonomiska fördelar väntas från användning eller utrangering/avyttring av tillgången. Vinst eller förlust som uppkommer vid avyttring eller utrangering av en tillgång utgörs av skillnaden mellan försäljningspriset och tillgångens redovisade värde med avdrag för direkta försäljningskostnader.

### Auskrivningsprinciper för materiella anläggningstillgångar

Avskrivning sker linjärt över tillgångens beräknade nyttjandeperiod.

Beräknade nyttjandeperioder:

Kontorsmöbler	10 år
Inventarier och installationer	5 år
Datainventarier	3 år

Tillämpade avskrivningsmetoder samt tillgångarnas restvärden och nyttjandeperioder omprövas vid slutet av varje räkenskapsår.

## Nedskrivning av materiella och immateriella tillgångar

Materiella och immateriella tillgångar (med undantag för tillgångar för försäljning och avyttringsgrupper samt förvaltningsfastigheter) prövas för nedskrivning enligt IAS 36. En nedskrivning redovisas när en tillgångs eller kassagenererande enhets (grupp av enheters) redovisade värde överstiger återvinningsvärdet. Återvinningsvärdet är det högsta av verkligt värde (med avdrag för försäljningskostnader) och tillgångens nyttjandevärde.

En nedskrivning återförs om det både finns indikation på att nedskrivningsbehovet inte längre föreligger och det har skett en förändring i de antaganden som låg till grund för beräkningen av återvinningsvärdet. Nedskrivning av goodwill återförs dock aldrig. En reversering görs endast i den utsträckning som tillgångens redovisade värde efter återföring inte överstiger det redovisade värde som skulle ha redovisats, med avdrag för avskrivning där så är aktuellt, om ingen nedskrivning gjorts.

## Skadeförsäkring Redovisning av försäkringsavtal

Försäkringsavtal redovisas i enlighet med IFRS 4. Enligt IFRS 4 ska endast sådana kontrakt som överför betydande försäkringsrisk mellan försäkringsgivare och försäkringstagare redovisas som försäkring. Kontrakt som inte överför tillräcklig risk redovisas som antingen finansiella instrument eller serviceavtal. Enligt de kontrakt som Länsförsäkringar Södermanland tecknat utgår olika belopp vid försäkringsfall, beroende på skadans omfattning och kontraktstyp. Även i de fall ersättningen är liten i absoluta tal, är beloppet betydande i relation till det belopp som utbetalas om den försäkrade händelsen inte inträffar. Samtliga Länsförsäkringar Södermanlands försäkringskontrakt har därför bedömts överföra tillräckligt mycket risk för att de ska klassas som försäkring enligt definitionen i IFRS 4.

### Premieinkomst

Som premieinkomst redovisas samtliga premier för vilka ansvarighet inträtt, det vill säga när försäkringsperioden börjat löpa eller premien förfallit till betalning.

### Premieintäkt

Som premieintäkt redovisas den del av premieinkomsten som är hänförlig till redovisningsperioden. Den del av premieinkomsten från försäkringskontrakt som avser tidsperioder efter balansdagen avsätts till avsättning för ej intjänade premier och kvardröjande risker i balansräkningen. Beräkning av avsättning sker i normalfallet genom att premieinkomsten periodiseras strikt utifrån det underliggande försäkringskontraktets löptid.

### Kapitalavkastning överförd från finansrörelsen

Den totala kapitalavkastningen redovisas i det icke-tekniska resultatet. En del av den totala kapitalavkastningen förs till tekniskt resultat för försäkringsrörelsen baserat på försäkringsrörelsens genomsnittliga försäkringstekniska avsättningar för egen räkning. Den överförda kapitalavkastningen har beräknats på halva premieintäkten  $f_e r$  och på medelvärdet av  $in$ - och utgående avsättningar för oreglerade skador  $f_e r$  under året. För samtliga försäkringsgrenar exklusive skadelivräntor uppgår räntesatsen till 75

procent av förväntad avkastning på de finansiella tillgångar som används för att täcka de försäkringstekniska avsättningarna. Använd räntesats presenteras under not 4.

För skadelivräntor redovisas ränte- och konsumentprisindexförändring som kalkylränta överförd till eller ifrån försäkringsrörelsen. En omvärdering av ersättningsreserverna för skadelivräntor som beror på ränteförändringar eller förändringar i konsumentprisindex leder till en överföring av kalkylränta till eller ifrån försäkringsrörelsen vilken neutraliserar värdeförändringen i det tekniska resultatet. Kapitalavkastningen blir positiv om marknadsräntorna går upp och om inflationen stiger, men kan också bli negativ om motsatsen sker.

### Försäkringsersättningar

Försäkringsersättningar utgörs av redovisningsperiodens kostnader för inträffande skador vare sig de är anmälda till bolaget eller ej. I de totala försäkringsersättningarna ingår under perioden utbetalda försäkringsersättningar och förändringar i avsättningar för oreglerade skador. Återvinning avseende redan kostnadsförda skador redovisas som en reduktion av skadekostnaden.

### Försäkringstekniska avsättningar

Försäkringstekniska avsättningar utgörs av avsättning för ej intjänade premier och kvardröjande risker samt avsättning för oreglerade skador och motsvarar förpliktelse enligt ingångna försäkringsavtal. Samt i förekommande fall avsättning för återbäring och rabatter. Alla förändringar i försäkringstekniska avsättningar redovisas över resultaträkningen.

Tillräckligheten i de försäkringstekniska avsättningarna prövas löpande och per varje balansdag. De avsättningar som gjorts för oreglerade skador och ej intjänade premier undersöks då var för sig.

### Avsättning för ej intjänade premier och kvardröjande risk

Avsättningen för ej intjänade premier och kvardröjande risker avser att täcka den förväntade skade- och driftskostnaden under den återstående löptiden på ingångna försäkringskontrakt. Avsättningen beräknas normalt strikt tidsproportionellt, så kallad pro rata temporisberäkning. Om premienivån bedöms vara otillräcklig för att täcka de förväntade skade- och driftskostnaderna för skadereglering, förstärks de med ett tillägg för kvardröjande risker. Denna bedömning innefattar bl.a. uppskattningar av framtida skadefrekvenser och andra faktorer som påverkar behovet av avsättning för kvardröjande risker. Tillräckligheten i avsättningen för ej intjänade premier testas per verksamhetsgren och försäkringsklass. Eventuell otillräcklighet som iaktas i premieansvaret, korrigeras genom att bokföra en avsättning för kvardröjande risker. Förändringen i avsättningen för kvardröjande risk redovisas över resultaträkningen.

### Avsättning för oreglerade skador

Avsättningen för oreglerade skador ska täcka de förväntade framtida utbetalningarna för samtliga inträffade skador, inklusive de skador som ännu inte rapporterats till bolaget, så kallad IBNR (inquired but not reported)-avsättning. Avsättningen inkluderar även kostnader för skadereglering



## Inledning

## Hållbarhetsredovisning

## Finansiella rapporter

Förvaltningsberättelse

Femårsöversikt

Rapport över koncernens resultat och övrigt totalresultat

Rapport över finansiell ställning för koncernen

Resultaträkning moderbolaget

Balansräkning moderbolaget

Rapport över förändringar i eget kapital

Kassaflödesanalys

Resultatanalys

Noter till finansiella rapporter

## Övrig information

## Noter redovisningsprinciper

samt förväntad kostnadsökning. Uppskattningen av avsättningsbehovet görs för de flesta skador med statistiska metoder. Det mest väsentliga antagandet som ligger till grund för dessa metoder är att historiska utfall kan användas för beräkning av framtida skadeståndskostnader. För de större skadorna och för skador med komplicerade ansvarsförhållanden görs en individuell bedömning. Avsättningarna för oreglerade skador är väsentliga för en bedömning av bolagets redovisade resultat och ställning, eftersom en avvikelse mot faktiska framtida utbetalningar resulterar i ett avvecklingsresultat som redovisas kommande år.

En redogörelse för bolagets avvecklingsresultat återfinns i resultatanalysen. Risker för en felaktig avsättning kommenteras vidare i not 2. Där åskådliggörs också nuvarande avsättning för oreglerade skador genom en beskrivning av skadeståndernas utveckling över tiden. Avsättningen för oreglerade skador grundar sig på beräknade framtida ersättningsutflöden. Prognoserna över avsättningsbehovet görs med vedertagna aktuariella metoder. Metoderna beaktar nulägesbedömningar av alla avtalsenliga kassaflöden och av andra hänförliga kassaflöden, exempelvis skaderegleringskostnader. De framtida kassaflödena har beräknats utan diskontering. Om prövningen visar att de redovisade avsättningarna minskat med det redovisade värdet på förutbetalda anskaffningskostnader inte är adekvat redovisas förändringen i resultaträkningen.

Med undantag för skadelivräntor så diskonteras ingen del i avsättningen för oreglerade skador. Tyngdpunkten i framtida betalningsflöden uppfyller kraven i Finansinspektionens föreskrifter. Avsättningen för skadelivräntor beräknas enligt vedertagna livförsäkringstekniska metoder och diskonteras till marknadsränta enligt FFFS 2019:23

Återförsäkrarens andel av försäkringstekniska skulder utgörs av den del av oreglerade skador som täcks av återförsäkraren baserat på återförsäkringskontrakt. Även återförsäkrarens andel av avsättningen för oreglerade skador i trafikförsäkringsaffär redovisas till odiskonterade värden.

## Återbäring och rabatter

Styrelsen kan besluta om återbäring till försäkringstagarna när Länsförsäkringar Södermanland redovisar ett positivt resultat. Efter styrelsens beslut fastställs vilka kriterier som ska ligga till grund för utbetalning. Återbäring och rabatter redovisas nederst i det tekniska resultatet. För den del av återbäring och rabatter som ännu inte är utbetalt redovisas som en avsättning i balansräkningen. I takt med att återbäring utbetalas reduceras avsättningen för återbäring. Avsättningen ingår i de försäkringstekniska avsättningarna.

## Återförsäkring

Kostnader för återförsäkring redovisas i resultaträkningen under posten "Premier för avgiven återförsäkring". Premier för mottagen återförsäkring redovisas under intäktsposten "Premieinkomst". Den del av risken för vilken återförsäkring tecknats redovisas i balansräkningen som Återförsäkrarens andel av försäkringstekniska avsättningar. Kontroller för att fastställa eventuella nedskrivningsbehov avseende denna post genomförs löpande och per balansdagen. Nedskrivningsbehov föreligger när det bedöms som

sannolikt att återförsäkraren inte kommer att infria sina åtaganden enligt återförsäkringsavtalen.

## Driftskostnader

Driftskostnader i försäkringsrörelsen redovisas funktionsuppdelade som anskaffningskostnader, skaderegleringskostnader och administrationskostnader. Driftskostnader för skadereglering redovisas som en del av resultaträkningens försäkringsersättningar. Driftskostnader för kapitalavkastning redovisas under det icke tekniska resultatet som kapitalavkastning, kostnader. För förmedlad affär redovisas driftskostnaderna under det icke tekniska resultatet som övriga kostnader.

## Förutbetalda anskaffningskostnader

Försäljningskostnader som har ett klart samband med tecknande av försäkringsavtal och som bedöms generera en marginal som minst täcker anskaffningskostnaderna har aktiverats. Anskaffningskostnader innefattar driftskostnader som direkt eller indirekt kan hänföras till tecknandet eller förnyandet av försäkringsavtal såsom provisioner, marknadsföringskostnader samt löner och omkostnader för säljpersonalen. Anskaffningskostnader skrivs av över 12 månader.

## Andra redovisningsprinciper av betydelse Avsättningar och eventualförpliktelser

En avsättning redovisas i balansräkningen när en befintlig legal eller informell förpliktelse föreligger som en följd av en inträffad händelse och det också är troligt att regleringen av denna förpliktelse kommer att kräva ett utflöde av ekonomiska resurser vars storlek kan uppskattas tillförlitligt.

Bolagets avsättningar består framförallt av försäkringstekniska avsättningar inklusive avsättning för återbäring vilket har beskrivits under separata avsnitt ovan samt avsättning för uppskjuten skatt som beskrivs under avsnittet "Skatter" nedan. Övriga avsättningar i balansräkningen avser informella förpliktelser som redovisas enligt principen i första stycket.

En eventualförpliktelse redovisas när det finns ett möjligt åtagande som härrör från inträffade händelser och vars förekomst bekräftas endast av en eller flera osäkra framtida händelser, eller när det finns ett åtagande som inte redovisas som en skuld eller avsättning på grund av det inte är troligt att ett utflöde av resurser kommer att krävas. Upplysningar om bolagets eventualförpliktelser lämnas i not 32.

## Skatter

Inkomstskatter utgörs av aktuell skatt och uppskjuten skatt. Inkomstskatter redovisas i årets resultat, utom då underliggande transaktion redovisas i övrigt totalresultat eller i eget kapital varvid tillhörande skatteeffekt redovisas i övrigt totalresultat eller i eget kapital.

Aktuell skatt är skatt som ska betalas eller erhållas avseende aktuellt år, med tillämpning av de skattesatser som är beslutade eller i praktiken beslutade per balansdagen. Hit hör även justering av aktuell skatt hänförlig till tidigare perioder.

Uppskjuten skatt beräknas enligt balansräkningsmetoden med utgångspunkt i temporära skillnader mellan redovisade och skattemässiga värden på tillgångar och skulder. Temporära skillnader som inte beaktas är skillnader som uppkommit vid första redovisningen av goodwill samt första redovisningen av tillgångar och skulder som inte är rörelseförvärv och vid tidpunkten för transaktionen inte påverkar vare sig redovisat eller skattepliktigt resultat, vidare beaktas inte heller skillnader hänförliga till andelar i dotter- och intresseföretag som inte förväntas bli återförda inom överskådlig framtid. Värderingen av uppskjuten skatt baserar sig på hur redovisade värden på tillgångar eller skulder förväntas bli realiserade eller reglerade. Uppskjuten skatt beräknas med tillämpning av de skattesatser och skatteregler som är beslutade eller i praktiken beslutade per balansdagen. Från och med januari 2019 tillämpar företaget IFRIC23 Osäkerhet i fråga om inkomstskattemässig behandling. IFRIC 23 förtydligar hur IAS12 Inkomstskatter ska tillämpas om det är oklart hur skattelagstiftningen ska tillämpas på en viss transaktion eller under en viss omständighet.

Uppskjutna skattefordringar avseende avdragsgilla temporära skillnader och underskottsavdrag redovisas endast i den mån det är sannolikt att dessa kommer att kunna utnyttjas. Värdet på uppskjutna skattefordringar reduceras när det inte längre bedöms sannolikt att de kan utnyttjas.

I koncernredovisningen delas obeskattade reserverna upp på uppskjuten skatt och eget kapital.

## Leasing Redovisning som leasetagare

Koncernen redovisar samtliga leasingavtal (med vissa undantagsregler nedan) i rapport över finansiell ställning som en leaseingskulld för skyldigheten att betala framtida fasta leasingavgifter och en leasingtillgång som ett uttryck för rättigheten att få använda en underliggande tillgång. Vid ingången av ett avtal bedömer koncernen huruvida avtalet inkluderar leasing. Ett avtal är, eller består av, leasing om avtalet medför att koncernen har en rättighet att kontrollera användningen av en identifierad tillgång under en tidsperiod i utbyte mot ersättning. Koncernen har valt att enbart identifiera leasingkomponenter i koncernens leasingavtal och inte inkludera icke-leasingkomponenter i beräkning av leaseingskulden.

## Värdering av leaseingskulder

Leaseingskulden värderas till upplupet anskaffningsvärde med tillämpning av effektivräntemetoden varför leasingbetalningar fördelas mellan amortering av leaseingskulden och räntekostnad. Leaseingskulder redovisas som nuvärdet av återstående leasingavgifter i rapport över finansiell ställning och inkluderar följande leasingbetalningar:

- fasta avgifter (inklusive till sin substans fasta avgifter)
  - variabla leasingavgifter som beror på ett index eller ett pris, initialt värderade med hjälp av index eller pris vid inledningsdatumet
  - belopp som förväntas betalas ut av leasetagaren enligt restvärdesgarantier
- Leasingbetalningar som kommer att göras för rimligtvis säkra förlängningsoptioner ingår också i värderingen av kulden.



## Inledning

## Hållbarhetsredovisning

## Finansiella rapporter

Förvaltningsberättelse

Femårsöversikt

Rapport över koncernens resultat och övrigt totalresultat

Rapport över finansiell ställning för koncernen

Resultaträkning moderbolaget

Balansräkning moderbolaget

Rapport över förändringar i eget kapital

Kassaflödesanalys

Resultatanalys

Noter till finansiella rapporter

## Övrig information

### Noter redovisningsprinciper

Leasingskulden omvärderas när det finns en förändring i framtida leasingbetalningar som uppstår till följd av förändring i index eller ränta, förväntade restvärdesgarantier eller om koncernen har gjort en ny bedömning om att använda en möjlighet att köpa den underliggande tillgången, förlänga eller avsluta leasingavtalet i förtid. Koncernen är exponerad för eventuella framtida öknings av rörliga leasingbetalningar baserade på ett index eller en ränta, som inte ingår i leasingskulden förrän de träder i kraft. När justeringar av leasingbetalningar baserade på ett index eller en ränta träder i kraft omvärderas leasingskulden och justeras mot nyttjanderätten.

För att beräkna leasingskulden diskonteras leasingbetalningarna med leasingavtalets implicita ränta. Om denna räntesats inte kan fastställas enkelt, vilket normalt är fallet för koncernens leasingavtal, ska leasetagarens marginella låneränta användas, vilken är räntan som den enskilda leasetagaren skulle få betala för att låna de nödvändiga medlen för att köpa en tillgång av liknande värde som nyttjanderätten i en liknande ekonomisk miljö med liknande villkor och säkerheter.

#### Värdering av leasingtillgångar

Leasingtillgången värderas till anskaffningsvärde och redovisas till ett belopp motsvarande det leasingskulden ursprungligen värderades till efter justering för förutbetalda leasingavgifter och initiala direkta utgifter, samt utgifter för att återställa tillgången till det skick som föreskrivs i leasingavtalets villkor.

Nyttjanderätter skrivs av linjärt i efterföljande perioder över det kortare av nyttjandeperioden och leasingperioden från inledningsdatumet. Om koncernen är rimligt säker på att utnyttja en köp- eller förlängningsoption skrivs nyttjanderätten av över den underliggande tillgångens nyttjandeperiod.

#### Tillämpning av undantagsregler

Koncernen har valt att i rapport över finansiell ställning inte redovisa leasingavtal för vilka den underliggande tillgången har ett lågt värde eller med en leasingperiod (inklusive förlängningsoption vilka koncernen med rimlig säkerhet kan förväntas att utnyttja) som understiger 12 månader. Koncernen redovisar leasingavgifter för leasingavtal som omfattas av undantagsreglerna som en leasingkostnad linjärt över leasingperioden.

#### Klassificering av leasingavtal

Koncernen redovisar sina leasingavtal i rapport över finansiell ställning som en nyttjanderättstillgång och en leasingskuld.

#### Redovisning som leasegivare

Leasingavtal klassificeras i koncernredovisningen antingen som finansiell eller operationell leasing. Finansiell leasing föreligger då de ekonomiska riskerna och förmånerna som är förknippade med ägandet i allt väsentligt är överförda till leasetagaren, om så inte är fallet är det fråga om operationell leasing. Koncernen hyr ut lokaler genom vidareuthyrning av lokaler. Möjlighet till förlängning av avtalen utöver den innevarande hyresperioden förekommer. Hyrorna är fasta och förändras med avtalade indexklausuler som baseras på förändring i konsumentprisindex. All vidareuthyrning av lokaler klassificeras som operationell leasing i koncernen enligt IFRS 16.

#### Jämförelsetal enligt IAS 17 Leasingavtal

Koncernens redovisningsprinciper för jämförelsetal enligt IAS 17 för redovis-

ning hos leasegivare motsvarar i all väsentlighet nuvarande redovisningsprinciper. För de leasingavtal som koncernen är leasetagare och som tidigare har bedömts som operationella leasingavtal redovisas leasingavgifter som en leasingkostnad linjärt över leasingperioden.

### Ersättningar till anställda

#### Pensioner genom försäkring

Företagets pensionsplaner för kollektivavtalade tjänstepensioner är tryggade genom försäkringsavtal. Pensionsplanen för företagets anställda har bedömts vara en förmånsbestämd plan som omfattar flera arbetsgivare. Företaget har dock gjort bedömningen att UFR 10 "Redovisning av pensionsplanen ITP 2 som finansieras genom försäkring i Alecta" är tillämplig även för företagets pensionsplan. Företaget saknar tillräcklig information för att möjliggöra en redovisning i enlighet med IAS 19, och redovisar därför i enlighet med UFR 10 dessa pensionsplaner som avgiftsbestämda. Företagets förpliktelser avseende avgifter till avgiftsbestämda planer redovisas som en kostnad i resultaträkningen i den takt de intjänas genom att de anställda utfört tjänster åt företaget under en period.

#### Ersättningar vid uppsägning

Kostnader för ersättningar i samband med uppsägningar av personal redovisas endast om företaget är bevisligen förpliktigt, utan realistisk möjlighet till tillbakadragande, av en formell detaljerad plan att avsluta en anställning före den normala tidpunkten. När ersättningar erbjuds för att uppmuntra frivillig avgång, redovisas en kostnad om det är sannolikt att erbjudandet kommer att accepteras och antalet anställda som kommer att acceptera erbjudandet tillförlitligt kan uppskattas.

#### Kortfristiga ersättningar

Kortfristiga ersättningar till anställda beräknas utan diskontering och redovisas som kostnad när de relaterade tjänsterna erhålls.

En avsättning för förväntade kostnader för vinstandels- och bonusbetalningar redovisas när en rättslig eller informell förpliktelse att göra sådana betalningar till följd av att tjänster erhållits från anställda föreligger och denna förpliktelse kan beräknas tillförlitligt.

### Moderbolagets redovisningsprinciper

Moderbolagets redovisning är upprättad enligt Lag om årsredovisning i försäkringsföretag (ÅRFL) samt Finansinspektionens föreskrifter och allmänna råd om Årsredovisning i försäkringsföretag (FFFS 2019:23) och Rådet för finansiell rapporterings rekommendation RFR 2 Redovisning för juridiska personer. Även av Rådet för finansiell rapporterings utgivna uttalanden tillämpas. Försäkringsföretaget tillämpar s.k. lagbegränsad IFRS och med detta avses internationella redovisningsstandarder som har antagits för tillämpning med de begränsningar som följer av RFR 2 och FFFS 2019:23 inklusive ändringsföreskrifter. Detta innebär att samtliga av EU godkända IFRS tillämpas så långt detta är möjligt inom ramen för svensk lag och med hänsyn till sambandet mellan redovisning och beskattning.

### Dotterbolag

Andelar i dotterbolag redovisas i moderbolaget till anskaffningsvärde. Som intäkt redovisas endast erhållna utdelningar under förutsättning att dessa härrör från vinstmedel som intjänats efter förvärvet. Nedskrivningsbehov testas löpande.

### Ändrade redovisningsprinciper - moderbolaget

Moderbolagets redovisningsprinciper har under 2021 förändrats i enlighet med vad som ovan angivits under rubriken "Ändrade redovisningsprinciper - koncernen".

I övrigt är moderbolagets redovisningsprinciper oförändrade jämfört med föregående år.

### Skillnader mellan moderbolagets och koncernens redovisningsprinciper

Skillnader mellan koncernens och moderbolagets redovisningsprinciper framgår nedan.

### Leasing

IFRS 16 ersatte den 1 januari 2019 IAS 17 Leasingavtal. Standarden har framförallt medfört att leasetagare ska redovisa leasingavtal som tidigare klassificerats som operationella leasingavtal i sin balansräkning. Länsförsäkringar Södermanland har använt sig av valmöjligheten i RFR 2 att inte tillämpa IFRS 16 i juridisk person på grund av sambandet mellan redovisning och beskattning varför den nya leasingstandard inte haft någon finansiell effekt.

### Skatter

I moderbolaget redovisas obeskattade reserver inklusive uppskjuten skatt.

### Aktieägartillskott

Aktieägartillskott som företaget lämnar till dotterföretag redovisas som investering i aktier i dotterföretag.





**NOT 2** RISKER OCH RISKHANTERING

**Inledning**

**Hållbarhetsredovisning**

**Finansiella rapporter**

Förvaltningsberättelse

Femårsöversikt

Rapport över koncernens resultat och övrigt totalresultat

Rapport över finansiell ställning för koncernen

Resultaträkning moderbolaget

Balansräkning moderbolaget

Rapport över förändringar i eget kapital

Kassaflödesanalys

Resultatanalys

Noter till finansiella rapporter

**Övrig information**

**Inledning**

Risk och riskhantering är centrala för verksamheten i Länsförsäkringar Södermanland. Bolagets resultat beror dels av försäkringsverksamheten och de försäkringsrisker som hanteras där, dels av placeringsverksamheten och de finansiella risker som finns i denna. Denna not omfattar en beskrivning av bolagets riskhanteringssystem samt kvantitativa och kvalitativa upplysningar om bolagets risker.

**Mål, principer och metoder för bolagets riskhantering**

Länsförsäkringar Södermanlands verksamhet är förenad med risktagande som hanteras genom bolagets ändamålsenliga system för riskhantering och regelefterlevnad. Målet med riskhanteringssystemet är att verksamheten bedrivs med ett medvetet risktagande som aldrig äventyrar bolagets långsiktiga lönsamhet och existens.

Riskhanteringssystemet stödjer bolaget i att hantera och medvetet styra de risker bolaget utsätts för, så att onödiga risker undviks eller inte på något sätt uppmuntras. Riskhanteringssystemet är en företagsgenomgripande gemensam ansats i vilket samtliga risker beaktas sammantaget och i relation till varandra. En förutsättning för detta är att riskhanteringssystemet är väl integrerat med den interna styrningen och kontrollen. Andra viktiga förutsättningar för effektivitet och kvalitet i riskhanteringssystemet är en hög kompetensnivå hos medarbetarna samt klara signaler från ledningen som uppmuntrar god intern styrning och kontroll. För att säkerställa att risker beaktas i affärsbeslut, genomförs riskanalyser i samband med strategiskt viktiga beslut.

Ett viktigt syfte är också att tillse att bolaget har en betryggande solvens i förhållande till de risker bolaget är exponerat för.

Länsförsäkringar Södermanland har en sammanhängande riskhanteringsprocess som ger möjlighet att på ett effektivt sätt hantera risker och möjligheter. Nedanstående åtta komponenter beaktas och hanteras i möjligaste mån för de olika riskkategorierna:

- Intern miljö
- Målformulering
- Händelseidentifiering
- Riskbedömning
- Riskåtgärder
- Kontrollaktiviteter
- Information och kommunikation
- Uppföljning och utvärdering

**Operativ organisation för bolagets riskhantering**

Styrelsen har det övergripande ansvaret för bolagets organisation och förvaltning av bolagets angelägenheter. Bolagets styrelse och vd ska även säkerställa ett effektivt flöde av information inom bolaget samt att information från riskhanteringssystemet löpande beaktas i bolagets

beslutsprocesser. Styrelsen har fyra utskott till sitt förfogande: risk- och revisionsutskott, finansutskott, bankutskott samt ersättningsutskott.

Risk- och revisionsutskottet är ett utskott till bolagets styrelse vars ledamöter, med undantag av vd, är oberoende i förhållande till bolaget och bolagsledningen. Utskottet har utsetts av styrelsen i syfte att bereda i revisionsfrågor och för att kvalitetssäkra bolagets interna styrning och kontroll vad gäller finansiell rapportering, riskhantering, regelefterlevnad och övrig intern styrning enligt vad som följer av Lag (1987:667) om ekonomiska föreningar och Europaparlamentets och rådets förordning (EU) nr 537/2014. I risk- och revisionsutskottet ingår minst tre styrelseledamöter varav vd är en. Till utskottets sammanträden kallas även ekonomichef samt funktionerna för riskhantering och compliance. Extern och intern revisor kallas med regelbundenhet. Även andra kan vid behov kallas. Ledningskoordinator är funktionsansvarig i utskottet. Till risk- och revisionsutskottet rapporterar extern och intern revisor samt riskhanteringsfunktion och compliancefunktion. Protokoll från utskottet rapporteras vid efterföljande styrelsesammanträde.

Finansutskottet har till uppgift att löpande följa utvecklingen av bolagets tillgångar och ta beslut om placeringar inom de ramar som styrelsen beslutat. Finansutskottet tar även fram förslag till eventuella förändringar av de interna regelverk som styr bolagets kapitalförvaltning. I finansutskottet ingår fyra styrelseledamöter som utses av styrelsen, vd och ekonomichef. Finansutskottet kan adjungera finansiell rådgivare, analytiker etc. vid behov. Styrelsen tar årligen beslut om direktiv för finansutskottet och följer utskottets arbete genom att protokoll från mötena tas upp på efterföljande styrelsesammanträde.

Bankutskottets huvuduppgift är att på styrelsens uppdrag utvärdera kreditexponering och större engagemang samt följa kvaliteten i bankverksamheten. Bankutskottet består av minst två styrelseledamöter samt minst två av vd, kreditchef och affärsområdeschef Bank. Bankutskottets beslut protokollförs och återrapport sker på efterföljande styrelsesammanträde.

Ersättningsutskottet är förberedande till styrelsen avseende ersättningar till vd och övrig företagsledning. Beslut om ersättning och övriga anställningsvillkor till vd samt ersättningspolicy fattas av styrelsen. Beslut om principer för ersättning och andra anställningsvillkor för bolagsledningen fattas av bolagsstämman på förslag från styrelsen. Vid sammanträde inom Ersättningsutskottet skall protokoll föras. Protokollen ska tillställas styrelsen.

Nedanstående organisationsschema speglar organisationsstrukturen hos Länsförsäkringar Södermanland.

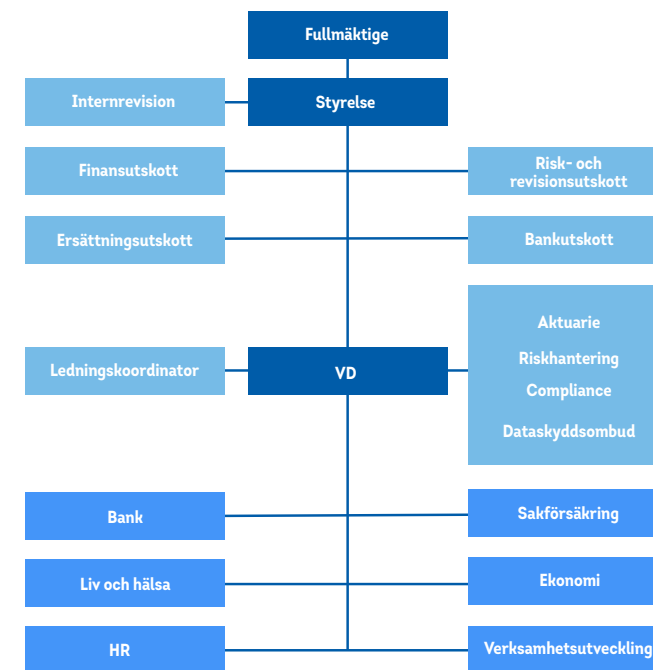

Det operativa ansvaret för den löpande riskhanteringen fördelas i tre försvarslinjer.

*Första försvarslinjen*, verksamheten, ansvarar för att risker omhändertas och åtgärdas. Respektive chef ansvarar för alla risker inom sin verksamhet. Inom ramen för verksamheten har bolaget två riskbedömningsgrupper: riskhanteringsnämnden och den lokala kreditkommittén. De har till uppgift att bedöma risker inom sakförsäkrings- och kreditverksamheten inom befintliga regelverk för detta. Bolaget har också en säkerhetsgrupp som har till uppgift att löpande arbeta med operativa säkerhetsfrågor. Arbetet leds av en särskild säkerhetsansvarig. Bolaget har också ett väl utvecklat miljöledningssystem som begränsar bolagets risktagande inom miljöområdet.

Riskhanteringsfunktionen som är en del av den *andra försvarslinjen*, är organisatoriskt direkt underställd vd. Funktionen är objektiv, oberoende gentemot bolagets affär och fri från påverkan från andra funktioner inom bolaget. Funktionens övergripande mål är att ge en allsidig och saklig bild



## Inledning

## Hållbarhetsredovisning

## Finansiella rapporter

Förvaltningsberättelse

Femårsöversikt

Rapport över koncernens resultat och övrigt totalresultat

Rapport över finansiell ställning för koncernen

Resultaträkning moderbolaget

Balansräkning moderbolaget

Rapport över förändringar i eget kapital

Kassaflödesanalys

Resultatanalys

Noter till finansiella rapporter

## Övrig information

## Noter resultat- och balansräkningar

av bolagets risker, analysera utvecklingen av riskerna samt agera rådgivare till vd och styrelse i riskhanteringsfrågor. Riskhanteringsfunktionen rapporterar löpande till vd och bolagets risk- och revisionsutskott samt till hela styrelsen minst en gång per år.

Compliancefunktionen är också en del av *den andra försvarslinjen* och är ett stöd för att bolaget ska arbeta enligt gällande regler och har bl a till uppgift att bistå organisationen vid utformning av interna regelverk, bevaka förändringar i de externa regelverken och följa upp regelefterlevnaden i bolaget. Compliancefunktionen rapporterar till vd, risk- och revisionsutskott och styrelse samt lämnar årligen en samlad bedömning av hur väl bolagets verksamhet uppfyller gällande regler och normer.

*Den tredje försvarslinjen*, internrevision, arbetar på uppdrag av styrelsen. Internrevision ska medverka till och kontrollera att verksamheten inom bolaget bedrivs mot fastställda mål och i enlighet med styrelsens intentioner och riktlinjer genom att utvärdera den interna styrningen och kontrollen. Internrevisionen följer också upp riskhanterings- och compliancefunktionens arbete.

### Skadeförsäkringsrisk

- Premierisk
- Reservrisk
- Annullationsrisk
- Katastrofrisk

### Livförsäkringsrisk

- Livsfallrisk
- Driftskostnadsrisk
- Omprövningsrisk

### Operativ risk

- Interna oegentligheter
- Extern brottslighet
- Anställningsförhållanden och arbetsmiljö
- Affärsförhållanden
- Skada på fysiska tillgångar, säkerhetsrisker
- Avbrott och störning i verksamhet och IT-system
- Transaktionshantering och processtyrning

### Marknadsrisk

- Ränterisk
- Aktiekursrisk
- Fastighetsrisk
- Spreadrisk
- Valutarisk
- Koncentrationsrisk i placeringstillgångar

### Affärsrisk

- Strategisk risk
- Intjäningsrisk
- Ryktesrisk

Bolaget har även en aktuariefunktion. Aktuariefunktionen stödjer styrelse och vd genom att samordna och svara för kvaliteten i beräkningen av försäkringstekniska avsättningar. Aktuariefunktionen yttrar sig även över bolagets riktlinje för försäkringstekniska avsättningar och om val av återförsäkringsskydd. Årligen avges en rapport till styrelse med beskrivning av de uppgifter funktionen har utfört under året och deras resultat. Funktionen avger även årligen en rapport till styrelse med ett yttrande över de försäkringstekniska avsättningarna.

## Riskhantering

Länsförsäkringar Södermanlands verksamhet är förenad med olika typer av risker.

De risker bolaget är exponerat för delas in i olika kategorier där de största riskerna utgörs av marknadsrisk och skadeförsäkringsrisk. Riskkartan nedan illustrerar bolagets riskexponering, indelad i riskkategorier, kopplat till bolagets försäkringsverksamhet.

För att hålla riskerna på önskvärda nivåer tillämpar bolaget ett antal principer, regler och riskreduceringstekniker i riskhanteringsprocessen. En central princip inom riskhanteringen är exempelvis aktsamhetsprincipen inom kapitalförvaltningen. Bolagets tillämpning av principen för aktsamhet i kapitalförvaltningen innebär bland annat att placeringar endast görs i tillgångar vars risker bolaget anser sig kunna identifiera, mäta, övervaka, hantera, kontrollera och rapportera. De huvudsakliga tillgångsklasserna inom kapitalförvaltningen är räntebärande tillgångar, aktierelaterade tillgångar inklusive Länsförsäkringar AB-aktien, skogs- och fastighetsrelaterade tillgångar samt alternativa investeringar. Placeringar och tillgångar som inte handlas på reglerade finansmarknader ska hållas på aktsamma nivåer. Tillgångarna ska vara väl diversifierade på ett sådant sätt att man undviker överdrivet beroende av en viss tillgång, emittent eller grupp av företag eller av ett geografiskt område samt alltför stor riskackumulering i portföljen som helhet.

Bolagets riskvalsregler i försäkringsverksamheten syftar till att begränsa skade- och sjukförsäkringsrisk och bolagets placeringsriktlinje syftar även till att begränsa marknadsrisk och säkerställa att bolaget inte exponeras mot potentiella investeringsbedrägerier genom att bolaget kritiskt bedömer sina investeringar baserat på aktsamhetsprincipen. Exempel på olika typer av tekniker som bolaget använder för att reducera risk är exempelvis återförsäkring, diversifiering samt kapital- och likviditetsplanering.

Kapitalplaneringen är en viktig del i Länsförsäkringar Södermanlands strategiska planering och riskhantering. Kapitalplaneringen genomförs som en integrerad del av processerna för affärsplanering och egen risk- och solvensanalys (ERSA). Planeringen syftar till att säkerställa att bolaget uppfyller uppsatta krav och mål för kapitalisering i relation till bolagets risktagande. Resultatet dokumenteras i en kapitalplan som omfattar bolagets kapital- och likviditetsbehov, kapitalkvotsmål samt bolagets övergripande risktolerans. Kapitalplanen uppdateras minst en gång per år. Vid senaste kapitalplanering har bolaget gjort bedömningen att det under planeringsperioden 2022-2024 inte föreligger något behov av att genomföra någon extraordinär kapitalanskaffning eller förändring av bolagets risktagande från vad som antas i bolagets affärsplan.

Bolagets likviditetsbehov prognostiseras utifrån förväntade in- och utflöden av likvida medel. Därutöver har hänsyn tagits till inträffandet av eventuella osannolika händelser med negativ påverkan på bolagets likviditet. Prognosen för likviditetsbehov analyseras per budgetår. Prognostiserat likviditetsbehov för 2021 uppgår löpande till 50 Mkr. Resultatet av prognosen påvisar att bolagets likvida medel är tillräckliga för att uppfylla prognostiserat likviditetsbehov. Länsförsäkringar Södermanland har dessutom beredskap för att stärka likviditeten genom försäljning av likvida placeringstillgångar.

Bolagets riskhanteringssystem utvärderas i sin helhet årligen. Utvärderingen bedömer lämpligheten och effektiviteten i de processer, system och kontroller som finns inom bolaget för att hantera och kontrollera bolagets riskexponering. Styrelsen ansvarar för utvärderingen. Den övergripande risktoleransen bestäms årligen av styrelsen. Risktoleransen uttrycks



## Inledning

## Hållbarhetsredovisning

## Finansiella rapporter

Förvaltningsberättelse

Femårsöversikt

Rapport över koncernens resultat och övrigt totalresultat

Rapport över finansiell ställning för koncernen

Resultaträkning moderbolaget

Balansräkning moderbolaget

Rapport över förändringar i eget kapital

Kassaflödesanalys

Resultatanalys

Noter till finansiella rapporter

## Övrig information

## Noter resultat- och balansräkningar

som den lägsta nivå för bolagets solvenskapitalkvot (kapitalbas i relation till solvenskapitalkrav) vilken aldrig får understigas. Den övergripande risktoleransen beslutades i december 2021 till en kapitalkvot om lägst 150 (160) procent.

Utöver den övergripande risktoleransen beslutar bolagets styrelse även om bolagets mål för solvenskapitalkvoten. Kapitalkvotsmålets syfte är att spegla bolagets kapitalbehov samt säkerställa att bolaget har tillräckligt med kapital för att kunna möta ett negativt scenario utan att riskera att understiga beslutad risktolerans. Bolagets kapitalkvotsmål ska uttryckas som ett intervall inom vilket solvenskapitalkvoten ska befinna sig. Styrelsen beslutade i december 2021 om en undre målnivå om 175 (190) procent och en övre målnivå om 225 (240) procent för 2022. Solvenskapitalkvoten uppgick till 165 (190) procent per 2021-12-31.

### Egen risk- och solvensanalys

Som ett stöd och kontroll av bolagets affärsplaner genomförs varje år en egen risk- och solvensanalys (ERSA). Det övergripande målet med ERSA är att säkerställa att bolagets kapital är och förblir tillräckligt för att bära de risker som följer av realiserandet av bolagets affärsplan för de närmaste tre åren, inklusive tillfälliga, extrema lägen.

Bolagets affärsplan bygger på bolagets affärsstrategier som utarbetats med stöd av en omvärldsanalys. Affärsplanen utarbetas med utgångspunkt från ett basscenario vilket motsvarar bolagets bästa antagande om affärens och omvärldens utveckling under affärsplaneringsperioden. Affärsplanen testas också mot ett scenario med förväntad sämre ekonomisk utveckling än basscenario, kallat alternativscenariot. För att bedöma riskkänsligheten i bolagets affärsplan genomförs också stresstester för att fastställa om bolaget klarar att genomföra affärsplanen även under finansiell stress. ERSA-processen genomförs minst en gång per år men om väsentliga förändringar i bolagets riskprofil inträffar ska bolaget utan dröjsmål genomföra en ny analys. ERSA-arbetet följer den dokumenterade ERSA-process som utvecklats för bolaget.

Bolaget har under hösten 2021 genomfört den egna risk- och solvensanalysen och bedömt det totala solvenskapitalkravet och bolagets kapitalbehov med hänsyn tagen till bolagets specifika riskprofil, risklimiter och fastställda affärsstrategi. Vid genomförandet av ERSA analyserades bolagets kapitalbehov utifrån ett basscenario, ett alternativscenariot och ett klimatscenariot samt utifrån utfallet av fyra stresstester.

Styrelsens bedömning är att det under planeringsperioden 2022-2024 inte föreligger något behov av att genomföra någon extraordinär kapitalanskaffning eller förändring av bolagets risktagande från vad som antas i bolagets affärsplan. ERSA-rapporten godkändes av styrelsen 2021-12-16 och har sänts till Finansinspektionen enligt gällande regelverk.

## Rapportering av risk

Länsförsäkringar Södermanland rapporterar omfattningen av sina risker såväl internt som externt. Mottagare av den interna rapporteringen är i första hand styrelse och risk- och revisionsutskott. Den största delen av den externa rapporteringen sker till tillsynsmyndigheten, d.v.s. till Finansinspektionen.

## Kvalitativ och kvantitativ beskrivning av bolagets risker

I nedanstående avsnitt följer en kvalitativ och kvantitativ beskrivning av bolagets riskkategorier och risker. De flesta beskrivningarna kompletteras med en eller flera känslighetsanalyser.

## Riskprofil

Beräkningen av storleken på de olika riskerna genomförs i enlighet med den standardformel för kapitalkravsberäkningar under Solvens II som fastställts av EIOPA. Modellen är konstruerad för att med 99,5 % säkerhet säkerställa att bolaget har tillräckligt med kapital för att hantera den osäkerhet som är förknippad med affären. Kapitalkravet motsvarar det sämsta årsresultatet som skulle kunna uppstå under två hundra slumpmässiga verksamhetsår, givet dagens riskexponering och de i modellen antagna diversifieringseffekterna mellan och inom de olika riskslagen. I beräkningen ingår att mäta risk för följande risktyper: skadeförsäkringsrisk, sjukförsäkringsrisk, livförsäkringsrisk, motpartsrisk, marknadsrisk och operativ risk. Solvenskapitalkvot beräknas genom att bolagets kapitalbas ställs i relation till det totala solvenskapitalkravet.

Risker som inte täcks in av standardformeln, såsom likviditetsrisk och affärsrisk analyseras i samband med bolagets egen risk- och solvensanalys.

Nedanstående diagram visar bolagets riskprofil uttryckt i solvenskapitalkrav exklusive diversifieringseffekter och förlusttäckningskapacitet.

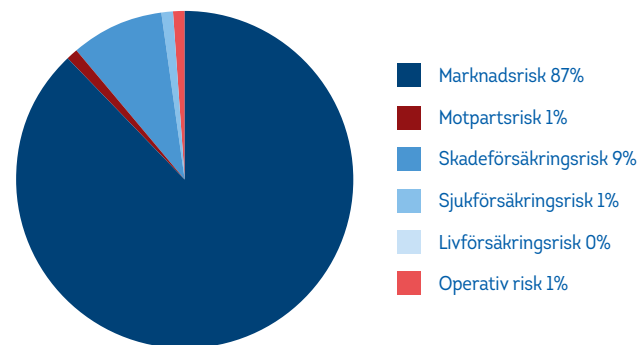

Solvenskapitalkravet uppgår till 2 519 (1 806) Mkr per 2021-12-31 och fördelas enligt följande:

## Solvenskapitalkrav (Mkr)

	2021-12-31	2020-12-31
Marknadsrisk	2 550	1 784
Motpartsrisk	22	19
Skadeförsäkringsrisk	274	263
Sjukförsäkringsrisk	38	38
Livförsäkringsrisk	9	8
Immateriell risk	0	0
Diversifiering	-242	-228
<b>Primärt solvenskapitalkrav (BSCR)</b>	<b>2 650</b>	<b>1 885</b>
Justeringsbelopp för förlusttäckningskapacitet	-161	-109
Operativ risk	30	30
<b>Solvenskapitalkrav (SCR)</b>	<b>2 519</b>	<b>1 806</b>

## Skadeförsäkringsrisk och sjukförsäkringsrisk

Skadeförsäkrings- och sjukförsäkringsrisken består av premierisk, reserisk, annullationsrisk och katastrofrisk. Innebörden i dessa begrepp och bolagets generella metoder för att hantera dessa typer av risker beskrivs nedan. Generellt är premie- och reserisken störst i skadepportföljer med lång avvecklingstid. Detta är särskilt märkbart inom trafik-, sjuk- och olycksfallsförsäkring, vilka tillsammans utgör en relativt stor andel av bolagets avsättning för oreglerade skador. Skadeförsäkringsrisk begränsas genom ett riskutbyte tillsammans med de 22 övriga bolagen i länsförsäkringsgruppen. Riskutbytet sker genom återförsäkring som innebär att de deltagande bolagen begränsar sina åtaganden i försäkringsavtalen upp till vissa fastställda belopp (självbehåll) per skada, per händelse och totalt per skadeår. Själbehållet fastställs årligen i styrelsen och är för bolagets del maximerat till 8 (8) Mkr. Det externa katastrofskyddet har under 2021 gällt för 8 (8) miljarder per händelse totalt för länsförsäkringsgruppen.

### Premierisk

Premierisken är risken för oförutsedda förluster till följd av att det kommande årets skador blir större än förväntat. Premierisken reduceras genom

- Diversifiering av försäkringsportföljen
- En väl förankrad prissättningsprocess där premien i varje enskilt avtal motsvarar den faktiska riskexponeringen
- Affärsplanen med budget för premier och skadeersättningar som godkänns av styrelsen
- Detaljerade interna riktlinjer för vilka risker som får tecknas (riskvalsregler)
- Återförsäkring (se ovan)



## Inledning

## Hållbarhetsredovisning

## Finansiella rapporter

- Förvaltningsberättelse
- Femårsöversikt
- Rapport över koncernens resultat och övrigt totalresultat
- Rapport över finansiell ställning för koncernen
- Resultaträkning moderbolaget
- Balansräkning moderbolaget
- Rapport över förändringar i eget kapital
- Kassaflödesanalys
- Resultatanalys
- Noter till finansiella rapporter

## Övrig information

## Noter resultat-och balansräkningar

### Reservrisk

Reservrisk är risken för att avsättningen för oreglerade skador inte räcker för att reglera inträffade skador. Den hanteras främst genom utvecklade aktuariella metoder och en noggrann kontinuerlig uppföljning av anmälda skador. Utvecklingen av bolagets avsättning för oreglerade skador följs upp löpande, bl a genom att skadehandläggarna går igenom de oreglerade skadorna och kontrollerar att befintlig reserv är tillräcklig för att slutreglera skadan. När det gäller trafikskador tillkommer även osäkerhet om den framtida kostnadsutvecklingen på grund av att förändrad lagstiftning och myndighetsbeslut i efterhand kan påverka hur trafikförsäkringen belastas med kostnader.

### Annullationsrisk

Enligt standardformeln är bolaget exponerat mot annullationsrisk. Annullationsrisken är risk för att förväntade vinster från framtida premier uteblir p.g.a. oväntade annullationer. Annullationsrisken uppstår inom sjukförsäkrings- och skadeförsäkringsrisk. Risken beräknas genom aktuariella metoder utifrån den förväntade vinsten i premier som vi ännu inte har fått multiplicerat med en riskfaktor för annullationer.

### Katastrofrisk

Bolagets verksamhetsområde är i första hand begränsat till Södermanlands län, vilket innebär att de risker bolaget tecknat är koncentrerade till en förhållandevis liten region. Detta medför en relativt stor risk att flera enskilda försäkringar blir skadedrabbade vid en större skada som exempelvis en stormskada eller andra naturkatastrofer som översvämningar, jordskred eller liknande. Genom det interna riskutbytet är bolaget också exponerat för katastrofskador som inträffar i de övriga länsförsäkringsbolagen. Åtagandet är bolagets enskilt största risk och utgör ett belopp som motsvarar 15 (15) % av bolagets konsolideringskapital vid årets ingång. Det inträder då gruppens externa katastrofskydd är uttömt.

### Känslighet för premie- och reservrisk

Premierrisken är känslig för förändringar i de antaganden som gjorts för skade- och driftskostnader samt intjänad premie.

## Känslighetsanalys teckningsrisker (tkr)

Inverkan på resultatet före skatt	2021	2020
Förändrad totalkostnadsprocent, 1 %	+/- 6 706	+/- 6 624
Förändrad premienivå, 1 %	+/- 6 752	+/- 6 538
Förändrad skadekostnad, 1 %	+/- 5 315	+/- 5 515
Förändrad driftskostnad, 1 %	+/- 1 391	+/- 1 108
Inverkan på eget kapital efter skatt	2021	2020
Förändrad totalkostnadsprocent, 1 %	+/- 5 324	+/- 5 206
Förändrad premienivå, 1 %	+/- 5 361	+/- 5 139
Förändrad skadekostnad, 1 %	+/- 4 220	+/- 4 335
Förändrad driftskostnad, 1 %	+/- 1 104	+/- 871

Tabellen ovan visar hur resultat före skatt samt eget kapital efter skatt påverkas av premie- och kostnadsförändringar

Bolagets förmåga att förutse den slutliga skadekostnaden kan bedömas genom att analysera tidigare års skattningar av skadekostnaden för enskilt skadeår. Nedanstående tabell visar skadekostnadsutvecklingen för skadeåren 2012-2021 före återförsäkring. Av tabellen framgår hur skattningen av den totala skadekostnaden per skadeår utvecklas årsvis och vilken andel som per 2021-12-31 finns avsatt i balansräkningen, belopp i tkr.



## Inledning

### Hållbarhetsredovisning

### Finansiella rapporter

Förvaltningsberättelse

Femårsöversikt

Rapport över koncernens resultat och övrigt totalresultat

Rapport över finansiell ställning för koncernen

Resultaträkning moderbolaget

Balansräkning moderbolaget

Rapport över förändringar i eget kapital

Kassaflödesanalys

Resultatanalys

Noter till finansiella rapporter

### Övrig information

#### Faktiska skadeanspråk jämfört med tidigare uppskattningar

Tidigare års uppskattningar av skadekostnaden för enskilda skadeår är också ett mått på bolagets förmåga att förutse den slutliga skadekostnaden. Tabellen nedan visar skadekostnadsutvecklingen för skadeåren 2012-2021 före återförsäkring.

Av tabellen framgår hur skattningen av den totala skadekostnaden per skadeår utvecklas årsvis och vilken andel som per 2021-12-31 finns avsatt i balansräkningen.

#### Skadekostnad före återförsäkring

Skadeår / Uppskattad skadekostnad	2012	2013	2014	2015	2016	2017	2018	2019	2020	2021	Totalt
Uppskattad skadekostnad											
- i slutet av skadeåret	316 162	395 216	402 427	390 999	437 893	401 031	464 346	418 727	502 470	507 273	
- ett år senare	338 759	375 721	393 501	395 560	447 701	416 212	478 747	420 917	481 981		
- två år senare	319 981	377 928	380 002	392 794	440 254	411 679	473 833	415 507			
- tre år senare	324 905	375 168	381 975	395 015	440 562	405 784	463 219				
- fyra år senare	322 070	372 989	382 425	393 850	441 838	401 215					
- fem år senare	320 197	371 985	378 997	391 158	440 580						
- sex år senare	317 889	369 873	382 592	393 555							
- sju år senare	316 218	370 059	381 330								
- åtta år senare	317 358	369 339									
- nio år senare	316 066										
Nuvarande skattning av total skadekostnad	316 066	369 339	381 330	393 555	440 580	401 215	463 219	415 507	481 981	507 273	
Totalt utbetalt	303 241	353 134	356 732	369 206	403 407	369 601	427 795	374 615	393 567	258 488	
Summa kvarstående skadekostnad	12 825	16 205	24 598	24 349	37 173	31 614	35 424	40 891	88 414	248 785	560 279
Avsättning upptagen i balansräkningen	12 825	16 205	24 598	24 349	37 173	31 614	35 424	40 891	88 414	248 785	560 279
Avsättning avseende skadeår 2011 och tidigare											137 073
Ersättningsreserv för mottagen återförsäkring											358 251
<b>Summa ersättningsreserv, brutto exkl skadeliv</b>											<b>1 055 603</b>
Skadelivräntereserv, direkt affär											95 635
Skadelivräntereserv, mottagen											59 520
Skaderegleringsreserv, brutto											44 227
<b>Avsättning för oreglerade skador, brutto</b>											<b>1 254 985</b>
Ersättningsreserv, återförsäkrares andel											-229 776
Skaderegleringsreserv, återförsäkrares andel											0
<b>Avsättning för oreglerade skador, återförsäkrares andel</b>											<b>-229 776</b>
<b>Avsättning för oreglerade skador, för egen räkning</b>											<b>1 025 209</b>



## Inledning

## Hållbarhetsredovisning

## Finansiella rapporter

Förvaltningsberättelse

Femårsöversikt

Rapport över koncernens resultat och övrigt totalresultat

Rapport över finansiell ställning för koncernen

Resultaträkning moderbolaget

Balansräkning moderbolaget

Rapport över förändringar i eget kapital

Kassaflödesanalys

Resultatanalys

Noter till finansiella rapporter

## Övrig information

### Livförsäkringsrisk

Livförsäkringsriskerna utgör risken för förluster vid försäkring av enskilda personers liv och hälsa. För Länsförsäkringar Södermanlands del utgörs dessa risker av bolagets skadelivräntor och relevanta kategorier av livförsäkringsrisk är livsfallsrisk, driftskostnadsrisk och omprövningsrisk. Riskerna som beskrivs nedan hanteras bl a genom en kontinuerlig uppföljning av kostnader och dödligheten samt genom en spridning av riskerna genom intern återförsäkring.

### Livsfallsrisk

Livsfallsrisken är tillsammans med omprövningsrisken den huvudsakliga risken i skadelivränterörelsen och innebär risken för att livräntetagnarna lever längre än de antaganden som ligger till grund för livräntan.

### Driftskostnadsrisk

Kostnadsrisken innebär risken för att kostnaden för administration av försäkringarna blir högre än vad som antagits.

### Omprövningsrisk

Omprövningsrisken innebär risken för att ny lagstiftning påverkar framtida utbetalningar.

### Marknadsrisk

Marknadsrisk är risken för förluster till följd av ändringar, i nivå eller volatilitet, av räntor, priser på finansiella tillgångar och valutakurser. Bolagets kapitalförvaltning medför exponering mot olika typer av marknadsrisker vilka delas in i kategorierna ränterisk, aktierisk, fastighetsrisk, spreadrisk, valutarisk och koncentrationsrisk.

Länsförsäkringar Södermanlands kapitalförvaltning styrs av bolagets "Policy för kapitalförvaltning" och av bolagets "Riktlinje för placeringar". Syftet med dessa styrdokument är att styra risknivån i placeringportföljen bland annat genom att säkerställa aktsamhet i kapitalförvaltningen. De styrande dokumenten för kapitalförvaltningen beslutas av styrelsen och revideras minst en gång per år. I dessa regelverk har bolaget även tagit hänsyn till de legala krav som kan påverka hur bolaget får placera kapitalet. I riktlinjen för placeringar fastslår styrelsen en s.k. normalportfölj ("referensportfölj") som reglerar hur stor andel av bolagets tillgångar som får finnas i olika tillgångsslag och på vilka marknader. Tabellen nedan visar på ett övergripande sätt koncernens placeringsstruktur per balansdagen.

### Placeringsstruktur, Mkr

	2021	2020
Obligationer, lån	775,2	916,7
Svenska aktier	3 955,6	3 170,9
Utländska aktier	857,4	635,5
Övriga placeringstillgångar	19,7	32,7
<b>Summa placeringstillgångar</b>	<b>5 607,8</b>	<b>4 755,8</b>

### Placeringsstruktur 2021-12-31 (%)

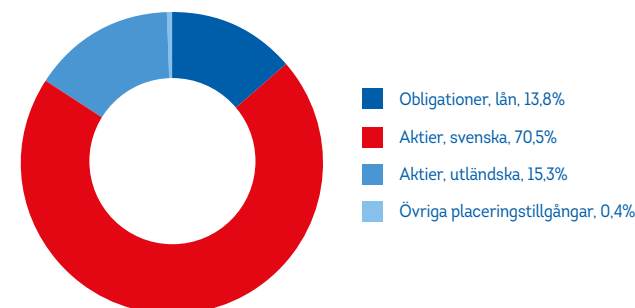

### Aktierisk

Aktierisken är bolagets enskilt största marknadsrisk. Totalt sett har koncernen en aktieexponering om 4 812,9 (3 806,4) Mkr inklusive innehav i dotterbolaget Strimlusen, även fastighetsrelaterade aktier. I bolagets riktlinje för placeringar finns begränsningsregler som syftar till att reducera aktierisken. Begränsning av risken i aktieportföljen sker främst genom allokering av aktieportföljen på flera olika geografiska regioner. Investeringar i onoterade aktier (exklusive Länsförsäkringar AB, Humlegården Fastigheter AB, Lansa Fastigheter AB och Hällefors Tierp Skogar AB) begränsas till att maximalt utgöra 5 % av den totala placeringportföljen. En enskild marknadsnoterad aktieplacering får inte överstiga 5 % av marknadsvärdet för aktieportföljen.

### Känslighetsanalys aktierisk (tkr)

Inverkan på resultatet före skatt	2021	2020
10 % nedgång i aktiekurser	-296 059	-250 284

Inverkan på eget kapital efter skatt	2021	2020
10 % nedgång i aktiekurser	-235 071	-196 723

Tabellen ovan visar hur resultat före skatt samt eget kapital efter skatt påverkas av en nedgång på aktiemarknaden

### Valutarisk

Bolaget har både tillgångar och skulder i utländsk valuta. För skuldsidan är risken mycket begränsad och är endast hänförlig till ett enskilt återförsäkringskontrakt. Bolagets direkta exponering mot utländsk valuta för tillgångarna är begränsad. För de flesta av bolagets placeringstillgångar är nominell valuta svenska kronor. Den indirekta exponeringen är dock betydande genom bolagets innehav i svenska investeringsfonder med inriktning på europeiska och amerikanska marknader. På tillgångssidan uppgår den totala valutaexponeringen, direkt och indirekt, till 857 (636) Mkr vilket utgörs av aktier på utländska marknader. Bolaget har inte, genom derivat eller på annat sätt, genomfört valutasäkringar. Enligt bolagets placeringssiktlinjer får den totala valutaexponeringen inte överstiga trettio procent av bolagets placeringstillgångar, vilket motsvarar 1 682 (1 427) Mkr.

### Känslighetsanalys valutarisk - netto (tkr)

Inverkan på resultatet före skatt	2021	2020
10 % nedgång i valutakurser generellt	-85 739	-63 551
10 % nedgång i valutan USD	-58 899	-38 915
10 % nedgång i valutan EURO	-26 840	-17 485
10 % nedgång övriga valutor	0	-7 151

Inverkan på eget kapital efter skatt	2021	2020
10 % nedgång i valutakurser generellt	-68 077	-49 951
10 % nedgång i valutan USD	-46 766	-30 587
10 % nedgång i valutan EURO	-21 311	-13 743
10 % nedgång övriga valutor	0	-5 621

Tabellen ovan visar hur resultat före skatt och eget kapital efter skatt påverkas av en förändring i valutakurser med hänsyn tagen till valutasäkringsinstrument

### Ränterisk

Ränterisken är risken att nettovärdet av tillgångar och försäkringstekniska avsättningar minskar på grund av ändrade marknadsräntor. Länsförsäkringar Södermanland är exponerat för ränterisk både på tillgångs- och skuldsidan, där exponeringen på tillgångssidan utgör störst andel av risken. På skuldsidan är de försäkringstekniska avsättningarna för skadelivräntor kopplade till trafikaffären exponerade för ränterisk genom att diskonteringsräntan påverkas av förändringar i marknadsräntor. Övriga försäkringstekniska avsättningar diskonteras inte och bolaget har inga räntebärande finansiella skulder. På tillgångssidan är ränteeponeringen främst koncentrerad till nominella obligationer där risken består i att marknadsräntan stiger. Graden av ränterisk eller prisrisk ökar med tillgångens löptid.

Bolagets placeringar i räntebärande värdepapper uppgår totalt till 775,2 (916,7) Mkr. Bolagets ränteportfölj består huvudsakligen av bostads- och företagsobligationer.

### Känslighetsanalys ränterisk (tkr)

Inverkan på resultatet före skatt	2021	2020
1 % lägre ränta	-12 998	-5 859
1 % högre ränta	7 965	1 253

Inverkan på eget kapital efter skatt	2021	2020
1 % lägre ränta	-10 321	-4 605
1 % högre ränta	6 325	985

Tabellen ovan visar vilken effekt en förändring i räntenivån har på bolagets resultat före skatt samt på eget kapital efter skatt



## Inledning

## Hållbarhetsredovisning

## Finansiella rapporter

Förvaltningsberättelse

Femårsöversikt

Rapport över koncernens resultat och övrigt totalresultat

Rapport över finansiell ställning för koncernen

Resultaträkning moderbolaget

Balansräkning moderbolaget

Rapport över förändringar i eget kapital

Kassaflödesanalys

Resultatanalys

Noter till finansiella rapporter

## Övrig information

### Fastighetsrisk

Fastighetsrisk avser risken för förlust till följd av ändringar, i nivå eller volatilitet, av priset på fastigheter. Fastighetspriserna är främst en effekt av antaganden om bland annat gällande avkastningskrav, hyresnivåer och vakansgrad.

Bolaget har inga direktägda fastigheter men äger via dotterbolaget Strimlusen Förvaltnings AB aktier i de onoterade fastighetsbolagen Humlegården Fastigheter AB och Lansa Fastigheter AB som innebär exponering mot fastighetsrisk. Detsamma gäller för Länsförsäkringar Södermanlands innehav i bostadsrätter i Stockholm och andel i ekonomisk förening vars tillgångar i huvudsak utgörs av en bostadsfastighet, samt innehavet i investeringsfonden LF Fastighetsfond med inriktning mot tillgångsslaget fastigheter. Investeringsfonden är även exponerad mot aktierisk eftersom fonden äger aktier i börsnoterade fastighetsbolag. Därmed finns en betydande samvariation mellan eventuella värdeförändringar i fonden och börsutvecklingen.

Totalt uppgår fastighetsexponeringen, direkt och indirekt, till 1 923,6 (1 385,1) Mkr.

### Känslighetsanalys fastighetsrisk (tkr)

Inverkan på resultatet före skatt	2021	2020
10 % nedgång i fastighetsvärde	-192 362	-138 511
Inverkan på eget kapital efter skatt	2021	2020
10 % nedgång i fastighetvärde	-190 878	-136 766

Tabellen ovan visar hur resultat före skatt samt eget kapital efter skatt påverkas av en nedgång på fastighetsmarknaden

### Spreadrisk

Kreditspreadrisk är risken för förluster till följd av ändring, i nivå eller volatilitet, av differensen mellan marknadsräntor på obligationer med kreditrisk och statspappersräntor. Länsförsäkringar Södermanland är exponerat mot spreadrisk främst genom innehav i svenska bostadsobligationer och företagsobligationer av typen Investment Grade respektive High Yield.

För att begränsa spreadrisken har bolaget fastställt riktlinjer för hur de räntebärande tillgångarna får placeras, bl a utifrån kreditkvalitet. Dessutom finns begränsningar om hur mycket bolaget får placera hos olika emittenter. Bolagets placeringar sker huvudsakligen i värdepapper med hög kreditvärdighet och spreadrisken bedöms därför vara liten. Rating utförd och beslutad av Standard & Poor's, Moody's eller Fitch godtas som officiellt kreditbetyg men bolaget har även möjlighet att använda kreditbetyg från Egan-Jones.

Säkerställda obligationer ska vara utgivna av bank eller hypoteksbolag enligt lagen (2003:1223) om säkerställda obligationer. För att begränsa exponeringen mot spread- och kreditrisk ska emittenten eller skuldinstrumentet (den säkerställda obligationen) ha ett kreditbetyg om minst

AA. Obligationer och andra skuldförbindelser som kommunalt bolag eller publikt aktiebolag ska vara utgivna av företag med minst BBB- i rating (motsvarar Investment Grade) vid inköp. Obligationen eller skuldförbindelsen får behållas om ratingen sjunker till BB+. Oavsett det som sagts ovan får bolaget investera i skuldinstrument upp till en andel om maximalt 10 procent av marknadsvärdet av de totala räntebärande placeringstillgångarna inklusive likvida medel och upplupen ränta, även om inte de ovan beskrivna kraven på kreditbetyg är uppfyllda. Kravet är då att instrumentet eller emittenten finns på särskild förteckning som årligen fastställs av finansutskottet. Skuldinstrument eller emittent som har åsatts ett kreditbetyg men där betyget är lägre än BBB- är inte tillåtna.

### Placeringsstruktur, Mkr

Rating	2021-12-31	2020-12-31
AA t o m AAA	407,3	579,4
A(-) t o m AA (-)	197,3	224,5
BBB (+)	98,0	30,4
BB(-) t o m BBB	45,5	41,4
B(-) t o m B(+)	0,0	0,0
Rating saknas	27,1	41,0
<b>Totalt</b>	<b>775,2</b>	<b>916,7</b>

Tabellen ovan illustrerar bokfört värde av obligationer och andra räntebärande värdepapper fördelat på emittenternas kreditvärdighet. I beloppen ingår värdepapper emitterade av stat och/eller kommun

### Obligationer och andra räntebärande värdepapper fördelat på emittentens kreditvärdighet 2021-12-31

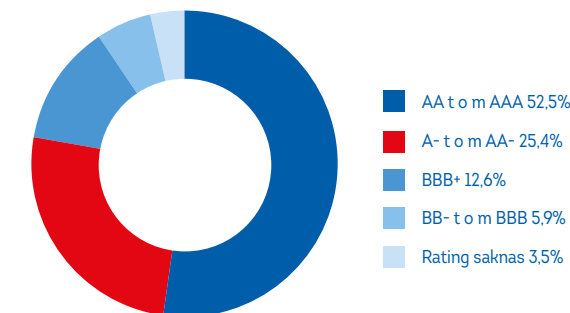

### Koncentrationsrisk

Med koncentrationsrisk avses risken att bolagets portfölj inte är tillräckligt diversifierad vilket leder till att en enskild exponering, homogen grupp av exponeringar eller en specifik marknadshändelse kan leda till förluster och därmed hota bolagets solvens eller finansiella ställning. Koncentrations-

risken i marknadsrisken är genom innehaven i Gamla Länsförsäkringar AB och dotterbolaget Strimlusen Förvaltnings AB betydande. För att begränsa koncentrationsrisken har bolaget i sin riktlinje för placeringar fastställt att exponering mot enskild emittent inte får överstiga 10 % av de totala placeringstillgångarna. Från denna regel undantas exponering mot följande emittenter:

- Stat
- Kommun
- Dotterbolag till Länsförsäkringar Södermanland
- Länsförsäkringar AB
- Humlegården Fastigheter AB
- Lansa Fastigheter AB
- Hällefors Tierp Skogar AB

Normalportföljen innehåller dessutom begränsande limitnivåer för respektive tillgångsslag och geografiska marknader.

### Motpartsrisk

Med motpartsrisk avses risken för förluster till följd av att motparter inte kan fullfölja sina åtaganden och att eventuella säkerheter inte täcker fordran. Dessa risker finns såväl inom som utom placeringstillgångarna.

### Motpartsrisk inom placeringstillgångar

Med motpartsrisk inom placeringstillgångarna avses risken för att motparten vid handel av finansiella tillgångar inte kan fullfölja sina åtaganden. Motpartsrisk inom placeringstillgångarna innefattar även risken för att bank som innehar bolagets likvida medel inte kan fullfölja sina åtaganden. Risreducering sker genom diversifiering av de motparter bolaget använder och genom placeringsriktlinjernas krav på motpartens kreditbetyg. För att begränsa exponeringen mot motpartsrisk i kapitalförvaltningen skall minst 90 % av bolagets kontobehållning (likvida medel) och derivatpositioner vara placerade hos svensk bank, utländsk bank eller hypoteksbolag som minst har kreditbetyget A enligt kreditvärderingsinstitutet Standard & Poor's eller motsvarande. Begränsningarna avseende säkerställda obligationer och företagsobligationer framgår i avsnittet ovan kring Spreadrisk.

Bolaget har inga finansiella tillgångar som är förfallna till betalning, eller som är nedskrivna. Bolaget har inte någon pant, annan säkerhet eller garantier utställda av tredje part för de finansiella tillgångarna. Bolaget har inte några finansiella tillgångar som har ett nedskrivningsbehov eller är oreglerade.

### Motpartsrisk utom placeringstillgångarna och övriga motpartsrisker

Motpartsrisk utom placeringstillgångarna utgörs framförallt av motpartsrisk i avgiven återförsäkring. Denna består i risken att betalning inte erhålls från återförsäkringsgivare i enlighet med återförsäkringsavtalen. För att begränsa denna risk har länsförsäkringsgruppen ett särskilt regelverk för vilka externa återförsäkringsgivare som får användas. Minimikravet vid val av återförsäkrare är bland annat att dessa ska ha minst A-rating enligt ratinginstitutet Standard & Poor's när det gäller affär med lång avvecklingsperiod och minst BBB-rating på övrig affär.



## Noter resultat-och balansräkningar

I nedanstående tabell framgår hur exponeringen för motpartsrisk fördelas på olika rating-kategorier beträffande länsförsäkringsgruppens avtal med externa återförsäkringsgivare.

## Exponering för köpt externt skydd

Rating Standard & Poor	2021-12-31	2020-12-31
AA	34,2%	42,4%
A	62,3%	56,3%
BBB	2,8%	0,4%
BB	0,0%	0,0%
Utan rating* från S&P	0,8%	0,9%

\* Länsförsäkringsbolagen deltar på Agrias återförsäkring, Marine XL samt Länsförsäkringars internationella retroaffär

## Likviditetsrisk

Likviditetsrisk är risken förluster till följd av att egna åtaganden inte kan fullgöras på grund av brist på likvida medel. För Länsförsäkringar Södermanland är likviditet normalt inget problem, eftersom premierna i försäkringsrörelsen betalas in i forskott och stora skadeutbetalningar ofta är kända långt innan de förfaller.

Bolaget har som riktlinje att alltid ha en likviditet (bankmedel) som uppgår till minst 30 Mkr. Utöver detta finns alltid möjlighet att med två till tre dagars varsel göra betydligt större belopp likvida genom försäljning av olika placeringstillgångar. Under en normal månad har bolaget utbetalningar avseende driftskostnader, skadekostnader och återförsäkringspremier på cirka 63 (61) Mkr. Inbetalningarna i form av premier, ersättningar från återförsäkrare och ersättningar från Länsförsäkringar Bank och Länsförsäkringar Liv uppgår till cirka 65 (63) Mkr.

## Framtida kassaflöden (Mkr)

## Redovisat värde

	Totalt	Varav utan kontraktsenliga förfall	Varav med kontraktsenliga förfall
<b>2021-12-31</b>			
Finansiella tillgångar	5 608	4 846	762
Försäkringstekniska avsättningar f e r	-1 439	-1 439	0
<b>2020-12-31</b>			
Finansiella tillgångar	4 756	3 839	917
Försäkringstekniska avsättningar f e r	-1 483	-1 483	0

Tabellen visar framtida kassaflöden med respektive utan kontraktsenliga förfall till redovisat värde fördelat på finansiella tillgångar och försäkringstekniska avsättningar för egen räkning (f e r)

## Framtida kassaflöden (Mkr)

## Kassaflöden

2021-12-31	Totalt	1-3 månader	4-12 månader	2023-2027	2028-2037	2038--
Finansiella tillgångar	5 608	0	120	1 061	2 255	2 172
Försäkringstekniska avsättningar f e r	-1 439	-123	-377	-436	-404	-99

2020-12-31	Totalt	1-3 månader	4-12 månader	2022-2026	2027-2036	2037--
Finansiella tillgångar	4 756	55	258	1 016	1 598	1 829
Försäkringstekniska avsättningar f e r	-1 483	-117	-529	-333	-408	-96

Tabellen visar framtida kassaflöden från finansiella tillgångar och försäkringstekniska avsättningar för egen räkning (f e r) till redovisat värde fördelat på förväntade förfallotidpunkter

## Operativa risker

Med operativa risker avses risker för förluster till följd av icke ändamålsenliga eller misslyckade interna processer, mänskliga fel, felaktiga system eller externa händelser. Målet för Länsförsäkringar Södermanlands arbete med operativa risker är att säkerställa att de operativa riskerna inte ska begränsa möjligheterna att nå uppsatta verksamhetsmål. Detta förutsätter en effektiv hantering av de operativa riskerna. Strategin för hantering av operativa risker utgår från insikten att operativa risker är en del av bolagets verksamhet och att samtliga operativa risker inte kan undvikas, elimineras eller transfereras till annan part. Däremot kan bolaget genom förebyggande arbete och ändamålsenlig riskhantering och riskkontroll minska risken för att operativa risker materialiseras. Kostnad för hantering och kontroll av operativa risker ska stå i rimlig proportion till den kostnad eller förlust som kan uppstå om risken materialiseras.

För att reducera de operativa riskerna har bolaget interna regelverk och väl styrda processer som tydliggör för medarbetare på alla nivåer inom vilka ramar som verksamheten ska bedrivas. Identifierade kompetensbrister åtgärdas genom utbildning. Nyckelkontroller har införts för att säkerställa att processernas resultat är korrekta och kompletta (riskreducerande) samt för att dokumentera och samla information för rapportering (riskbevakande).

Incidentrapportering och kundklagomålshantering är också viktiga delar av riskarbetet. De incidenter och kundklagomål som inträffar loggas och hanteras i särskilda system för att möjliggöra analys och förebyggande åtgärder. En central del i processutvecklingen är att arbeta med ständiga förbättringar där både medarbetares och kunders synpunkter tas tillvara.

## Affärsrisker

Med affärsrisk avses risken för förluster till följd av effekter av strategiska beslut, en sämre intjäning eller rykten. Affärsrisker är därmed en följd av dels interna händelser i bolaget dels av externa händelser som konsument- eller konkurrentbeteende. Bolaget arbetar därför kontinuerligt med

bevakning av interna och externa händelser som kan innebära risker eller möjligheter. Inom ramen för arbetet med affärsplaneringen identifieras affärsrisker som sedan löpande hanteras i företagsledningen och i styrelsen.

Som generell princip gäller att den som svarar för en del av verksamheten i bolaget också svarar för de risker som uppkommer i den verksamheten. Den principen gäller även affärsrisker. Inom bolagets ERSA-process utgör de identifierade affärsriskerna basen vid framtagandet av bolagets negativa scenarier och stresstester.

Förutom skadeförsäkringsverksamheten säljer bolaget livförsäkringar och bankprodukter till kunderna för Länsförsäkringar Liv respektive Länsförsäkringar Banks räkning. Endast en mycket begränsad del av den ersättning som bolaget erhåller från Länsförsäkringar Liv är förenad med ett annullationsansvar, vilket innebär att bolaget kan bli återbetalningsskyldig om en kund slutar att betala in sina premier. Denna risk har bedömts vara så pass oväsentlig att bolaget inte ansett sig behöva göra någon avsättning till annullationsreserv (0,0 Mkr) per 2021-12-31.

## Övriga risker

I bolagets avtal med Länsförsäkringar Bank ingår att bolaget står ansvar upp till ett belopp motsvarande 80 % av de kreditförluster som uppkommer för lån som förmedlats av bolaget till Länsförsäkringar Bank. För ett enskilt år är ansvaret begränsat till årets provisionsersättning för förmedlad bankaffär. Om ansvarsbeloppet totalt är större än årets provisionsersättning överförs underskottet till kommande år. Under 2021 har förändringen i nedskrivningar för kreditförluster haft en positiv påverkan på resultatet i bolagets bankverksamhet med 0,5 (-0,6) Mkr.

## Inledning

## Hållbarhetsredovisning

## Finansiella rapporter

Förvaltningsberättelse

Femårsöversikt

Rapport över koncernens resultat och övrigt totalresultat

Rapport över finansiell ställning för koncernen

Resultaträkning moderbolaget

Balansräkning moderbolaget

Rapport över förändringar i eget kapital

Kassaflödesanalys

Resultatanalys

Noter till finansiella rapporter

## Övrig information





# Noter till resultat- och balansräkningar

Om inget annat anges avser uppgifterna i notförteckningen både koncernen och moderbolaget. Samtliga belopp i noterna är redovisade i tkr om inget annat angivits.

## Inledning

## Hållbarhetsredovisning

## Finansiella rapporter

Förvaltningsberättelse

Femårsöversikt

Rapport över koncernens resultat och övrigt totalresultat

Rapport över finansiell ställning för koncernen

Resultaträkning moderbolaget

Balansräkning moderbolaget

Rapport över förändringar i eget kapital

Kassaflödesanalys

Resultatanalys

Noter till finansiella rapporter

## Övrig information

### NOT 3 PREMIEINKOMST

	2021	2020
Direkt försäkring i Sverige	679 001	663 764
Mottagen återförsäkring	39 346	49 050
<b>Summa premieinkomst</b>	<b>718 347</b>	<b>712 815</b>

### NOT 4 KAPITALAVKASTNING ÖVERFÖRD FRÅN FINANSRÖRELSEN

	2021	2020
Skadelivräntor	10 549	1 067
Kombinerad affär	7 181	8 234
Motoraffär	2 550	2 845
Trafik- och olycksfallsaffärer	6 286	14 705
<b>Summa överförd kapitalavkastning</b>	<b>26 566</b>	<b>26 851</b>

Tillämpade räntesatser	2021	2020
Kombinerad affär (direkt och mottagen)	1,91	2,23
Sjuk- och olycksfallsaffären (direkt och mottagen)	1,91	2,23
Motoraffären (direkt och mottagen)	1,91	2,23
Trafik, direkt affär	1,91	2,23
Trafikreservpoolen, avveckling	1,91	2,23
Trafikpoolen mottagen, efter LTK	1,91	2,23

I den direkta försäkringen har den överförda kapitalavkastningen beräknats på halva premieintäkten för egen räkning samt på medelvärdet av in- och utgående avsättningar för oreglerade skador efter avgiven återförsäkring under året.

### NOT 5 FÖRSÄKRINGSERSÄTTNINGAR

	Före avgiven återförsäkring		Återförsäkrars andel		Försäkringsersättningar f.e.r.	
	2021	2020	2021	2020	2021	2020
Utbetalda försäkringsersättningar	-486 027	-452 847	33 831	8 209	-452 196	-444 638
Utbetalningar avseende skadereglering	-56 563	-54 761	0	0	-56 563	-54 761
	<b>-542 590</b>	<b>-507 608</b>	<b>33 831</b>	<b>8 209</b>	<b>-508 759</b>	<b>-499 399</b>
Förändring i försäkringstekniska avsättningar	5 253	-71 888	-17 800	34 623	-12 547	-37 265
Förändring i avsättning för skaderegleringskostnader	-1 695	-4 898	0	0	-1 695	-4 898
	<b>3 557</b>	<b>-76 786</b>	<b>-17 800</b>	<b>34 623</b>	<b>-14 242</b>	<b>-42 163</b>
<b>Försäkringsersättningar</b>	<b>-539 033</b>	<b>-584 394</b>	<b>16 031</b>	<b>42 832</b>	<b>-523 002</b>	<b>-541 562</b>

**Inledning****Hållbarhetsredovisning****Finansiella rapporter**

- Förvaltningsberättelse
- Femårsöversikt
- Rapport över koncernens resultat och övrigt totalresultat
- Rapport över finansiell ställning för koncernen
- Resultaträkning moderbolaget
- Balansräkning moderbolaget
- Rapport över förändringar i eget kapital
- Kassaflödesanalys
- Resultatanalys
- Noter till finansiella rapporter

**Övrig information****NOT 6 DRIFTSKOSTNADER**

	Koncernen		Moderbolaget	
	2021	2020	2021	2020
<b>Funktionsindelade driftskostnader</b>				
Anskaffningskostnader	-73 992	-63 961	-73 992	-63 961
Förändring av förutbetalda anskaffningskostnader	-6 431	1 319	-6 431	1 319
Administrationskostnader	-57 279	-46 183	-57 668	-46 487
Provisioner i avgiven återförsäkring	-701	-891	-701	-891
<b>Summa driftskostnader i försäkringsrörelsen</b>	<b>-138 402</b>	<b>-109 716</b>	<b>-138 791</b>	<b>-110 020</b>
<i>Totala driftskostnader före funktionsindelning</i>				
<b>Kostnadslagsindelade driftskostnader</b>				
Provisioner och vinstandelar i mottagen återförsäkring	-975	-569	-975	-569
Personalkostnader	-147 849	-128 490	-147 849	-128 490
Lokalkostnader	-10 886	-11 293	-10 886	-11 293
Avskrivningar	-3 317	-3 198	-3 317	-3 198
Övriga kostnader	-124 443	-101 605	-124 833	-101 908
Omkostnadsbidrag för förmedlad affär	77 792	63 630	77 792	63 630
<b>Summa totala driftskostnader</b>	<b>-209 678</b>	<b>-181 524</b>	<b>-210 067</b>	<b>-181 828</b>
<b>Avgår:</b>				
Driftskostnader, finans & fastighet (ingår i kapitalförvaltningskostnader)	7 494	5 530	7 494	5 530
Kostnader för förmedlad affär, netto (se även not 9)	5 523	6 619	5 523	6 619
Skaderegleringskostnader (se även not 5)	58 258	59 659	58 258	59 659
<b>Summa avgående poster</b>	<b>71 276</b>	<b>71 808</b>	<b>71 276</b>	<b>71 808</b>
<b>Summa driftskostnader</b>	<b>-138 402</b>	<b>-109 716</b>	<b>-138 791</b>	<b>-110 020</b>

**NOT 7 ÖVRIGA TEKNISKA KOSTNADER**

	2021	2020
<b>Resultat från medlemskap i Trafikförsäkringsföreningen ("TFF")</b>		
Premier och Trafikförsäkringsavgifter	6 072	6 659
Försäkringsersättningar	-8 512	-9 967
Driftkostnader	-371	-450
Kapitalavkastning	87	152
<b>Summa övriga tekniska kostnader</b>	<b>-2 724</b>	<b>-3 606</b>

**Inledning****Hållbarhetsredovisning****Finansiella rapporter**

Förvaltningsberättelse

Femårsöversikt

Rapport över koncernens resultat  
och övrigt totalresultatRapport över finansiell ställning  
för koncernen

Resultaträkning moderbolaget

Balansräkning moderbolaget

Rapport över förändringar i eget kapital

Kassaflödesanalys

Resultatanalys

Noter till finansiella rapporter

**Övrig information****NOT 8 KAPITALFÖRVALTNINGENS RESULTAT**  
Kapitalavkastning, intäkter

	Koncernen		Moderbolaget	
	2021	2020	2021	2020
Utdelning på aktier och andelar	1 784	3 642	36 601	0
Återbetalning av förvaltningsarvode fonder	3 582	2 784	3 582	2 784
Ränteintäkter mm				
obligationer och andra räntebärande värdepapper	11 266	15 522	11 266	15 522
Valutakursvinster	40	24	40	24
Realisationsvinster				
aktier och andelar	54 465	12 036	54 465	12 036
obligationer och andra räntebärande värdepapper	2 546	1 024	2 546	1 024
övriga finansiella placeringstillgångar	4 080	0	4 080	0
<b>Summa kapitalavkastning, intäkter</b>	<b>77 764</b>	<b>35 033</b>	<b>112 580</b>	<b>31 391</b>
Summa ränteintäkter enligt ovan	11 266	15 522	11 266	15 522
-varav från finansiella tillgångar som inte värderas till verkligt värde med värdeförändringarna redovisade över resultatet	0	0	0	0

	Koncernen		Moderbolaget	
	2021	2020	2021	2020
<b>Kapitalavkastning, kostnader</b>				
Kapitalförvaltningskostnader	-7 549	-5 653	-7 494	-5 530
Räntekostnader med mera				
övriga räntekostnader	-844	-748	-14	-7
Valutakursförluster	-8	-166	-8	-166
Realisationsförluster				
aktier och andelar	0	-4 519	0	-4 519
obligationer och andra räntebärande värdepapper	-13 518	-7 413	-13 518	-7 413
<b>Summa kapitalavkastning, kostnader</b>	<b>-21 919</b>	<b>-18 499</b>	<b>-21 034</b>	<b>-17 635</b>
Summa räntekostnader enligt ovan	-844	-748	-14	-7
-varav från finansiella tillgångar som inte värderas till verkligt värde med värdeförändringarna redovisade över resultatet	0	0	0	0

**Förändring av orealiserade vinster och förluster på placeringstillgångar i moderbolaget**

	Orealiserade vinster		Orealiserade förluster		Totalt	
	2021	2020	2021	2020	2021	2020
<b>Orealiserat resultat</b>						
aktier och andelar	349 123	64 774	-11 328	-19 004	337 795	45 770
aktier och andelar i intresseföretag	76 613	94 933	0	0	76 613	94 933
obligationer och andra räntebärande värdepapper	130	4 836	-3 916	-987	-3 785	3 849
övriga finansiella placeringstillgångar	-3 887	1 842	0	0	-3 887	1 842
<b>Summa</b>	<b>421 979</b>	<b>166 384</b>	<b>-15 244</b>	<b>-19 991</b>	<b>406 735</b>	<b>146 393</b>

**Inledning****Hållbarhetsredovisning****Finansiella rapporter**

Förvaltningsberättelse

Femårsöversikt

Rapport över koncernens resultat och övrigt totalresultat

Rapport över finansiell ställning för koncernen

Resultaträkning moderbolaget

Balansräkning moderbolaget

Rapport över förändringar i eget kapital

Kassaflödesanalys

Resultatanalys

Noter till finansiella rapporter

**Övrig information****NOT 8 KAPITALFÖRVALTNINGENS RESULTAT FORTS.**

Förändring av orealiserade vinster och förluster på placeringstillgångar i koncernen

Orealiserat resultat	Orealiserade vinster		Orealiserade förluster		Totalt	
	2021	2020	2021	2020	2021	2020
aktier och andelar	733 182	201 750	-11 645	-22 949	721 538	178 801
obligationer och andra räntebärande värdepapper	130	4 836	-3 916	-987	-3 785	3 849
övriga finansiella placeringstillgångar	-3 887	1 842	-1 669	0	-5 556	1 842
<b>Summa</b>	<b>729 426</b>	<b>208 428</b>	<b>-17 230</b>	<b>-23 936</b>	<b>712 196</b>	<b>184 492</b>

**Årets nettovinst eller årets nettoförlust per kategori av finansiella instrument - moderbolaget****2021**

Finansiella Tillgångar	Identifierade som poster värderade till verkligt värde över resultatet	Innehav för handelsändamål	Lånefordringar	Finansiella instrument som kan säljas	Summa
Aktier och andelar i intresseföretag	113 214	0	0	0	113 214
Aktier och andelar	392 260	0	0	0	392 260
Obligationer och andra räntebärande värdepapper	-14 757	0	0	0	-14 757
Övriga finansiella placeringstillgångar	193	0	0	0	193
<b>Summa</b>	<b>490 909</b>	<b>0</b>	<b>0</b>	<b>0</b>	<b>490 909</b>

**Årets nettovinst eller årets nettoförlust per kategori av finansiella instrument - moderbolaget****2020**

Finansiella tillgångar	Identifierade som poster värderade till verkligt värde över resultatet	Innehav för handelsändamål	Lånefordringar	Finansiella instrument som kan säljas	Summa
Aktier och andelar i intresseföretag	94 933				94 933
Aktier och andelar	53 287	0	0	0	53 287
Obligationer och andra räntebärande värdepapper	-7 123	0	0	0	-7 123
<b>Övriga finansiella placeringstillgångar</b>	<b>1 842</b>	<b>0</b>	<b>0</b>	<b>0</b>	<b>1 842</b>
<b>Summa</b>	<b>142 939</b>	<b>0</b>	<b>0</b>	<b>0</b>	<b>142 939</b>

**Årets nettovinst eller årets nettoförlust per kategori av finansiella instrument - koncernen****2021**

Finansiella tillgångar	Identifierade som poster värderade till verkligt värde över resultatet	Innehav för handelsändamål	Lånefordringar	Finansiella instrument som kan säljas	Summa
Aktier och andelar	776 003	0	0	0	776 003
Obligationer och andra räntebärande värdepapper	-14 757	0	0	0	-14 757
Övriga finansiella placeringstillgångar	-1 476	0	0	0	-1 476
<b>Summa</b>	<b>759 769</b>	<b>0</b>	<b>0</b>	<b>0</b>	<b>759 769</b>

**Inledning****Hållbarhetsredovisning****Finansiella rapporter**

Förvaltningsberättelse

Femårsöversikt

Rapport över koncernens resultat och övrigt totalresultat

Rapport över finansiell ställning för koncernen

Resultaträkning moderbolaget

Balansräkning moderbolaget

Rapport över förändringar i eget kapital

Kassaflödesanalys

Resultatanalys

Noter till finansiella rapporter

**Övrig information****NOT 8 KAPITALFÖRVALTNINGENS RESULTAT FORTS.**  
Årets nettovinst eller årets nettoförlust per kategori av finansiella instrument - koncernen

2020

Finansiella tillgångar	Identifierade som poster värderade till verkligt värde över resultatet	Innehav för handelsändamål	Lånefordringar	Finansiella instrument som kan säljas	Summa
Aktier och andelar	186 319	0	0	0	186 319
Obligationer och andra räntebärande värdepapper	-7 123	0	0	0	-7 123
Övriga finansiella placeringstillgångar	1 842	0	0	0	1 842
<b>Summa</b>	<b>181 038</b>	<b>0</b>	<b>0</b>	<b>0</b>	<b>181 038</b>

**NOT 9 ÖVRIGA INTÄKTER OCH KOSTNADER**

Övriga intäkter	2021	2020
Provisioner med mera för Liv, Bank, Fond och Djurförsäkring	77 792	63 628
<b>Summa</b>	<b>77 792</b>	<b>63 628</b>
Varav provisioner för direkt försäkring Liv	25 929	15 705
Övriga kostnader		
Driftskostnader för Liv, Bank, Fond och Djurförsäkring	-83 316	-70 247
<b>Summa</b>	<b>-83 316</b>	<b>-70 247</b>

**NOT 10 BOKSLUTSDISPOSITIONER/OBESKATTADE RESERVER**

Moderbolaget	2021-12-31	2020-12-31
Överavskrivningar		
Ingående balans 1 januari	3 193	2 548
Årets avskrivning utöver plan	245	644
<b>Utgående balans 31 december</b>	<b>3 438</b>	<b>3 193</b>
Periodiseringsfond		
Ingående balans 1 januari	0	61 700
Upplösning av periodiseringsfond	0	-61 700
Avsättning till periodiseringsfond	0	0
<b>Utgående balans 31 december</b>	<b>0</b>	<b>0</b>
Utjämningsfond	11 721	11 721
Säkerhetsreserv		
Ingående balans 1 januari	600 000	600 000
Avsättning till säkerhetsreserv	0	0
<b>Utgående balans 31 december</b>	<b>600 000</b>	<b>600 000</b>
<b>Totalt</b>	<b>615 159</b>	<b>614 914</b>

**NOT 11 SKATTER**

Redovisat i resultaträkningen	Koncernen		Moderbolaget	
	2021	2020	2021	2020
Aktuell skattekostnad (-)/skatteintäkt (+)	0	0	0	0
Justering av aktuell skatt för tidigare år	0	0	0	0
Uppskjuten skatt avseende förändring i temporära skillnader	-60 616	3 005	-68 005	-10 341
<b>Totalt redovisad skattekostnad</b>	<b>-60 616</b>	<b>3 005</b>	<b>-68 005</b>	<b>-10 341</b>

**Moderbolaget**

Avstämning av effektiv skatt	2021	2021	2020	2020
Resultat före skatt	-	397 152	-	106 670
Skatt enligt gällande skattesats för moderbolaget	20,60%	-81 813	21,40%	-22 827
Ej avdragsgilla kostnader	0,04%	-175	0,67%	-711
Schablonintäkt investeringsfonder	0,23%	-904	0,84%	-893
Schablonintäkt periodiseringsfond	0,00%	0	0,66%	-705
Schablonintäkt säkerhetsreserv	2,02%	-8 034	0,60%	-642
Ej skattepliktigt resultat från andelar i intresseföretag	-5,87%	23 322	-19,05%	20 316
Justering framtida skattesatser övervärden i placeringar	0,00%	0	-0,86%	915
Ej utnyttjat skattemässigt underskottsavdrag	0,10%	-401	5,43%	-5 792
<b>Redovisad effektiv skatt</b>	<b>17,12%</b>	<b>-68 005</b>	<b>9,69%</b>	<b>-10 341</b>

\* (ändrad skattesats: 20,6 % från och med 2021)

**Inledning****Hållbarhetsredovisning****Finansiella rapporter**

Förvaltningsberättelse

Femårsöversikt

Rapport över koncernens resultat  
och övrigt totalresultatRapport över finansiell ställning  
för koncernen

Resultaträkning moderbolaget

Balansräkning moderbolaget

Rapport över förändringar i eget kapital

Kassaflödesanalys

Resultatanalys

Noter till finansiella rapporter

**Övrig information****NOT 11 SKATTER, FORTS.****Koncernen**

<b>Avstämning av effektiv skatt</b>	<b>2021</b>	<b>2021</b>	<b>2020</b>	<b>2020</b>
Resultat före skatt	-	778 054	-	183 217
Skatt enligt gällande skattesats för moderbolaget	20,60%	-160 279	21,40%	-39 208
Ej avdragsgilla kostnader	0,03%	-266	0,44%	-805
Ej skattepliktiga intäkter	0,00%	0	-0,43%	779
Schablonintäkt investeringsfonder	0,12%	-904	0,49%	-893
Schablonintäkt periodiseringsfond	0,00%	0	0,38%	-705
Schablonintäkt säkerhetsreserv	1,03%	-8 034	0,35%	-642
Ej skattepliktigt resultat från andelar i intresseföretag	-2,93%	22 765	-11,26%	20 634
Ej avdragsgill orealiserad förlust	0,04%	-344	0,46%	-844
Ej skattepliktig orealiserad vinst övrigt	-10,20%	79 395	-16,00%	29 313
Justering framtida skattesatser övervärden i placeringar	0,00%	0	-0,48%	888
Justering framtida skattesatser obeskattade reserver	-0,96%	7 440	-0,15%	280
Ej utnyttjat skattemässigt underskottsavdrag	0,05%	-389	3,16%	-5 792
<b>Redovisad effektiv skatt</b>	<b>7,79%</b>	<b>-60 616</b>	<b>-1,64%</b>	<b>3 005</b>
* (ändrade skattesatser: 21,4 % för 2019-2020 och 20,6 % från och med 2021)	-0,15%	280	0,01%	-42

**Moderbolaget**

<b>Redovisat i balansräkningen</b>	<b>Uppskjuten skattefordran</b>		<b>Uppskjuten skatteskuld</b>		<b>Netto</b>	
	<b>2021-12-31</b>	<b>2020-12-31</b>	<b>2021-12-31</b>	<b>2020-12-31</b>	<b>2021-12-31</b>	<b>2020-12-31</b>
Aktier och andelar, placeringstillgångar	0	0	227 119	157 533	227 119	157 533
Obligationer och andra räntebärande värdepapper	1 827	1 048	0	0	-1 827	-1 048
Övriga finansiella placeringstillgångar	0	0		801	0	801
<b>Skattefordringar/-skulder, netto</b>	<b>1 827</b>	<b>1 048</b>	<b>227 119</b>	<b>158 334</b>	<b>225 291</b>	<b>157 286</b>

Förändringen mellan åren har redovisats som uppskjuten skattekostnad.

**Inledning****Hållbarhetsredovisning****Finansiella rapporter**

Förvaltningsberättelse

Femårsöversikt

Rapport över koncernens resultat och övrigt totalresultat

Rapport över finansiell ställning för koncernen

Resultaträkning moderbolaget

Balansräkning moderbolaget

Rapport över förändringar i eget kapital

Kassaflödesanalys

Resultatanalys

Noter till finansiella rapporter

**Övrig information****NOT 11 SKATTER, FORTS.****Koncernen**

Redovisat i balansräkningen	Uppskjuten skattefordran		Uppskjuten skatteskuld		Netto	
	2021-12-31	2020-12-31	2021-12-31	2020-12-31	2021-12-31	2020-12-31
Aktier och andelar, placeringstillgångar	0	0	227 119	157 533	227 119	157 533
Obligationer och andra räntebärande värdepapper	1 827	1 048	0	0	-1 827	-1 048
Övriga finansiella placeringstillgångar	0	0	0	801	0	801
Obeskattade reserver						
Säkerhetsreserv	0	0	123 600	131 040	123 600	131 040
Ackumulerade avskrivningar över plan	0	0	708	658	708	658
Utjämningsfond	0	0	2 415	2 415	2 415	2 415
Periodiseringsfonder	0	0	0	0	0	0
<b>Skattefordringar/-skulder, netto</b>	<b>1 827</b>	<b>1 048</b>	<b>353 841</b>	<b>292 446</b>	<b>352 014</b>	<b>291 399</b>

Förändringen mellan åren har redovisats som uppskjuten skattekostnad.

**NOT 12 IMMATERIELLA TILLGÅNGAR**

	Koncernen		Moderbolaget	
	2021-12-31	2020-12-31	2021-12-31	2020-12-31
Ingående Anskaffningsvärde	26 134	26 134	26 134	26 134
Årets anskaffningar	0	0	0	0
Utgående anskaffningsvärde	<b>26 134</b>	<b>26 134</b>	<b>26 134</b>	<b>26 134</b>
Ingående ackumulerade avskrivningar	-24 732	-23 331	-24 732	-23 331
Årets avskrivningar	-1 401	-1 401	-1 401	-1 401
Utgående ackumulerade avskrivningar	<b>-26 134</b>	<b>-24 732</b>	<b>-26 134</b>	<b>-24 732</b>
<b>Kvarvarande värde enligt plan</b>	<b>0</b>	<b>1 401</b>	<b>0</b>	<b>1 401</b>

Ingående anskaffningsvärde avser programvara som tagits i bruk från och med 2006-07-01 respektive 2011-01-01, samt köpeskilling för förvärvat OSV-affär (Olycksfall och sjukförsäkring för vuxen) från Länsförsäkringar AB under 2017. Samtliga är fullt avskrivna. Beräknad nyttjandeperiod för den förvärvade OSV-affären är 5 år och anskaffningsvärdet avskrivs med 20 % per år.

**NOT 13 AKTIER OCH ANDELAR I DOTTERBOLAG****Moderbolaget**

	Bokfört värde		Verkligt värde	
	2021-12-31	2020-12-31	2021-12-31	2020-12-31
Anskaffningsvärde	100	100	100	100
Aktieägartillskott	475 722	403 722	475 722	403 722
Uppskrivning	85 800	85 800	1 531 714	1 147 911
<b>Summa</b>	<b>561 622</b>	<b>489 622</b>	<b>2 007 536</b>	<b>1 551 734</b>

Strimlusen Förvaltnings AB, 556683-5905, Södermanlands län, Nyköpings kommun, 1 000 st aktier, ägarandel 100%

**NOT 14** AKTIER OCH ANDELAR I INTRESSEFÖRETAG

	Koncernen		Moderbolaget	
	2021	2020	2021	2020
<b>Redovisat värde vid årets ingång</b>	1 103 736	1 008 803	1 103 736	1 008 803
Förvärv av intresseföretag				
Värdeförändring av verkligt värde			76 613	94 933
Andel i årets resultat	110 508	96 422		
Andel i övrigt totalresultat	2 706	-1 489		
Andra förändringar i intresseföretagets egna kapital	-36 601			
Avyttring av intresseföretag				
<b>Summa aktier och andelar i intresseföretag</b>	<b>1 180 350</b>	<b>1 103 736</b>	<b>1 180 350</b>	<b>1 103 736</b>

**Specifikation av aktier och andelar i intresseföretag**

Företagets namn	Ägarbolag	Organisations-nummer	Säte	Antal aktier och andelar	Ägarandel, %		Röstandel, %		Bokfört värde	Bokfört värde
					2021	2020	2021	2020	2021-12-31	2020-12-31
Länsförsäkringar AB	Länsförsäkringar Södermanland	556549-7020	Stockholm	381 256	3,66%	3,66%	3,73%	3,73%	1 180 350	1 103 736
<b>Summa</b>									<b>1 180 350</b>	<b>1 103 736</b>

Samarbetet inom Länsförsäkringsgruppen och för gruppen gemensamma styrningsfrågor regleras i ett antal strategi- och styrdokument. Ett av dessa styrdokument är det s.k. konsortieavtalet där länsförsäkringsbolagen gemensamt kallas konsortiet. Konsortieavtalet reglerar dels samarbetet mellan länsförsäkringsbolagen, dels länsförsäkringsbolagens ägande av Länsförsäkringar AB. I likhet med övriga länsförsäkringsbolag är Länsförsäkringar Södermanland representerat i konsortiet av bolagets styrelseordförande och vd. Genom konsortiet har Länsförsäkringar Södermanland inflytande över väsentliga beslut som rör Länsförsäkringar AB:s finansiella och operativa strategier och har därmed ett betydande inflytande över Länsförsäkringar AB.

**Inledning****Hållbarhetsredovisning****Finansiella rapporter**

Förvaltningsberättelse

Femårsöversikt

Rapport över koncernens resultat och övrigt totalresultat

Rapport över finansiell ställning för koncernen

Resultaträkning moderbolaget

Balansräkning moderbolaget

Rapport över förändringar i eget kapital

Kassaflödesanalys

Resultatanalys

Noter till finansiella rapporter

**Övrig information**





## Inledning

## Hållbarhetsredovisning

## Finansiella rapporter

- Förvaltningsberättelse
- Femårsöversikt
- Rapport över koncernens resultat och övrigt totalresultat
- Rapport över finansiell ställning för koncernen
- Resultaträkning moderbolaget
- Balansräkning moderbolaget
- Rapport över förändringar i eget kapital
- Kassaflödesanalys
- Resultatanalys
- Noter till finansiella rapporter

## Övrig information

Noter resultat-och balansräkningar

### NOT 14 AKTIER OCH ANDELAR I INTRESSEFÖRETAG Finansiell information i sammandrag av koncernens intresseföretag

Länsförsäkringar AB

	2021	2020
Tillgångar	674 552 551	603 219 345
Skulder	639 775 563	572 040 265
Eget kapital	34 776 988	31 179 080
<i>varav primärkapital</i>	2 200 000	1 000 000
Intäkter	38 347 876	25 081 790
Årets resultat	3 026 025	2 714 411
Årets övrigt totalresultat	73 989	-114 735
Totalresultat	<b>3 100 014</b>	<b>2 599 676</b>
<b>Utdelning</b>	-1 000 760	
<b>Avstämning av redovisade värden:</b>		
<b>Nettotillgångar vid årets ingång</b>	30 179 429	27 579 753
Årets resultat	3 026 025	2 714 411
Årets övrigt totalresultat	73 989	-114 735
Betalda utdelningar	-1 000 760	0
<b>Nettotillgångar vid årets utgång</b>	<b>32 278 683</b>	<b>30 179 429</b>
Ägarandel i intresseföretag	3,66%	3,66%
<b>Redovisat värde vid årets utgång</b>	<b>1 180 350</b>	<b>1 103 736</b>
Erhållen utdelning från intresseföretaget	36 601	0

Bolagets aktieinnehav i Länsförsäkringar AB har värderats till verkligt värde på basis av aktiernas substansvärde. Eftersom aktierna innehas med hembudsförbehåll enligt vilket aktierna i första hand måste erbjudas de övriga ägarna till ett pris som motsvara substansvärdet, så utgör substansvärdet aktiernas verkliga värde.

**Inledning****Hållbarhetsredovisning****Finansiella rapporter**

Förvaltningsberättelse

Femårsöversikt

Rapport över koncernens resultat och övrigt totalresultat

Rapport över finansiell ställning för koncernen

Resultaträkning moderbolaget

Balansräkning moderbolaget

Rapport över förändringar i eget kapital

Kassaflödesanalys

Resultatanalys

Noter till finansiella rapporter

**Övrig information****NOT 15 AKTIER OCH ANDELAR I ÖVRIGA FÖRETAG SOM DET FINNS ETT ÄGARINTRESSE I**

	Koncernen		Moderbolaget	
	2021	2020	2021	2020
<b>Ingående anskaffningsvärde</b>	1 140	1 140	1 140	1 140
Förvärv	4 340	0	4 340	0
<b>Utgående anskaffningsvärde</b>	5 480	1 140	5 480	1 140
Ingående orealiserade värdeförändringar	886	1 040	886	1 040
Årets orealiserade värdeförändringar	-344	-155	-344	-155
Utgående orealiserade värdeförändringar	541	886	541	886
<b>Utgående bokfört värde</b>	<b>6 021</b>	<b>2 026</b>	<b>6 021</b>	<b>2 026</b>

**Specifikation av aktier och andelar i intresseföretag**

Moderbolag	Organisationsnummer	Säte	Ägarandel, %	Bokfört värde	Bokfört värde
				Koncern	Moderbolag
Länsförsäkringar Mäklarservice AB	556595-9052	Stockholm	4,00%	1 189	1 189
Länsförsäkringar Fastsighetsförmedling AB	556693-8865	Stockholm	3,70%	1 084	1 084
Länsförsäkringar Trygghetstjänster AB	559316-2034	Stockholm	3,70%	3 748	3 748
<b>Summa</b>				<b>6 021</b>	<b>6 021</b>

**NOT 16 REDOVISADE VÄRDEN FÖR FINANSIELLA TILLGÅNGAR OCH SKULDER PER VÄRDERINGSKATEGORI****Koncernen och moderbolaget****2021-12-31**

Onoterade fondandelar och aktier	Antal	Anskaffnings värde	Verkligt värde
Sörmlandsfonden AB	2 000	4 000	2 081
		4 000	2 081
<b>Noterade andelar i aktiefonder</b>			
Handelsbanken Sverige OMXSB Index	271 783	31 098	113 708
Handelsbanken Sverige Index Criteria	844 131	102 306	422 243
Handelsbanken Europa Index	1 016 481	68 705	168 618
Handelsbanken USA Index	361 701	103 737	245 581
LF Fastighetsfond A	4 898	7 906	51 396
LF USA Indexnära	508 839	70 219	338 542
LF Europa Indexnära	357 621	72 548	99 119
LF Tillväxtmarknad Indexnära A	11	2	2
		456 522	1 439 209
<b>Summa aktier och andelar i moderbolag</b>		<b>460 522</b>	<b>1 441 291</b>



## Inledning

## Hållbarhetsredovisning

## Finansiella rapporter

Förvaltningsberättelse

Femårsöversikt

Rapport över koncernens resultat och övrigt totalresultat

Rapport över finansiell ställning för koncernen

Resultaträkning moderbolaget

Balansräkning moderbolaget

Rapport över förändringar i eget kapital

Kassaflödesanalys

Resultatanalys

Noter till finansiella rapporter

## Övrig information

Noter resultat-och balansräkningar

LÄNSFÖRSÄKRINGAR SÖDERMANLAND ÅRSREDOVISNING 2021

67

### NOT 16 REDOVISADE VÄRDEN FÖR FINANSIELLA TILLGÅNGAR OCH SKULDER PER VÄRDERINGSKATEGORI, FORTS.

#### Tillkommer koncernen:

##### Onoterade aktier

Humlegården Fastigheter AB	38 906	63 882	1 290 279
LF Secondary PE Investments S.A.	21 930	22	5 526
Lansa Fastigheter AB	38 024	450 002	562 071
Bergvik Skog AB	20	74 940	597
Hällefors Tierp Skogar AB (publ)	5 411	174 286	326 808
		763 133	2 185 281
<b>Summa aktier och andelar i koncernen</b>		<b>1 223 655</b>	<b>3 626 571</b>

##### Obligationer och andra räntebärande värdepapper, utgivna av

	Nominellt belopp	Anskaffningsvärde	Marknadsvärde
Svenska bostadsinstitut	363 000	380 600	373 246
Svenska banker	146 000	148 425	147 427
Övriga svenska emittenter	213 000	214 312	213 532
Utländska banker	20 000	20 187	20 523
Övriga utländska emittenter	20 000	20 521	20 446
<b>Summa obligationer och andra räntebärande värdepapper</b>	<b>762 000</b>	<b>784 044</b>	<b>775 174</b>

##### Förfallotidpunkt obligationer och räntebärande värdepapper

	Nominellt belopp	Anskaffningsvärde	Marknadsvärde
Mindre än 1 år	70	70 462	70 269
1-5 år	591	603 933	597 944
5-10 år	101	99 666	106 961
Mer än 10 år	0	0	0
<b>Summa</b>	<b>762</b>	<b>774 061</b>	<b>775 174</b>

Ränterisk: Vid 1% högre marknadsräntor påverkas obligationsportföljens värde, och därmed resultatet före skatt, negativt med ca -14,2 (-21,2) Mkr.

Vid förändringar i realräntan påverkas obligationsportföljens värde endast marginellt.

Bokfört värde, per balansdagen, för räntebärande värdepapper med kontraktsenligt förfall överstiger det belopp som skall infrias med ca 13,2 (30,7) Mkr

##### Övriga finansiella placeringstillgångar koncern

	Ägd andel	Anskaffningsvärde	Bokfört värde
Andel i Kv.NewYork Ekonomisk Förening	1/14	21 543	19 873
<b>Summa</b>	<b>1/14</b>	<b>21 543</b>	<b>19 873</b>



## Inledning

## Hållbarhetsredovisning

## Finansiella rapporter

Förvaltningsberättelse

Femårsöversikt

Rapport över koncernens resultat  
och övrigt totalresultat

Rapport över finansiell ställning  
för koncernen

Resultaträkning moderbolaget

Balansräkning moderbolaget

Rapport över förändringar i eget kapital

Kassaflödesanalys

Resultatanalys

Noter till finansiella rapporter

## Övrig information

### NOT 16 REDOVISADE VÄRDEN FÖR FINANSIELLA TILLGÅNGAR OCH SKULDER PER VÄRDERINGSKATEGORI, FORTS.

#### Moderbolaget 2021-12-31

Finansiella tillgångar	Identifierade som poster värderade till verkligt värde över resultatet	Innehav för handelsändamål	Lånefordringar	Finansiella instrument som kan säljas	Summa
Aktier och andelar i intresseföretag	1 180 350	0	0	0	1 180 350
Aktier och andelar	1 441 291	0	0	0	1 441 291
Obligationer och andra räntebärande värdepapper	775 174	0	0	0	775 174
Derivat	0	0	0	0	0
Övriga finansiella placeringstillgångar	0	0	0	0	0
<b>Summa</b>	<b>3 396 814</b>	<b>0</b>	<b>0</b>	<b>0</b>	<b>3 396 814</b>

#### Finansiella skulder Inga finansiella skulder

#### Moderbolaget 2020-12-31

Finansiella tillgångar	Identifierade som poster värderade till verkligt värde över resultatet	Innehav för handelsändamål	Lånefordringar	Finansiella instrument som kan säljas	Summa
Aktier och andelar i intresseföretag	1 103 736	0	0	0	1 103 736
Aktier och andelar	1 099 104	0	0	0	1 099 104
Obligationer och andra räntebärande värdepapper	916 701	0	0	0	916 701
Derivat	0	0	0	0	0
Övriga finansiella placeringstillgångar	11 157	0	0	0	11 157
<b>Summa</b>	<b>3 130 699</b>	<b>0</b>	<b>0</b>	<b>0</b>	<b>3 130 699</b>

#### Finansiella skulder Inga finansiella skulder

#### Koncernen 2021-12-31

Finansiella tillgångar	Identifierade som poster värderade till verkligt värde över resultatet	Innehav för handelsändamål	Lånefordringar	Finansiella instrument som kan säljas	Summa
Aktier och andelar	3 626 571	0	0	0	3 626 571
Obligationer och andra räntebärande värdepapper	775 174	0	0	0	775 174
Derivat	0	0	0	0	0
Övriga finansiella placeringstillgångar	19 873	0	0	0	19 873
<b>Summa</b>	<b>4 421 618</b>	<b>0</b>	<b>0</b>	<b>0</b>	<b>4 421 618</b>

#### Finansiella skulder Inga finansiella skulder

**Inledning****Hållbarhetsredovisning****Finansiella rapporter**

Förvaltningsberättelse

Femårsöversikt

Rapport över koncernens resultat  
och övrigt totalresultatRapport över finansiell ställning  
för koncernen

Resultaträkning moderbolaget

Balansräkning moderbolaget

Rapport över förändringar i eget kapital

Kassaflödesanalys

Resultatanalys

Noter till finansiella rapporter

**Övrig information****NOT 16 REDOVISADE VÄRDEN FÖR FINANSIELLA TILLGÅNGAR OCH SKULDER PER VÄRDERINGSKATEGORI, FORTS.****Koncernen  
2020-12-31**

<b>Finansiella tillgångar</b>	<b>Identifierade som poster värderade till verkligt värde över resultatet</b>	<b>Innehav för handelsändamål</b>	<b>Lånefordringar</b>	<b>Finansiella instrument som kan säljas</b>	<b>Summa</b>
Aktier och andelar	2 700 644	0	0	0	2 700 644
Obligationer och andra räntebärande värdepapper	916 701	0	0	0	916 701
Derivat	0	0	0	0	0
Övriga finansiella placeringstillgångar	32 700	0	0	0	32 700
<b>Summa</b>	<b>3 650 045</b>	<b>0</b>	<b>0</b>	<b>0</b>	<b>3 650 045</b>
<b>Finansiella skulder</b>					
Inga finansiella skulder					

I nedanstående tabeller lämnas upplysningar om hur verkligt värde bestäms för de finansiella instrument som värderas till verkligt värde i balansräkningen.

Uppdelning av hur verkligt värde bestäms görs utifrån följande tre nivåer:

**Nivå 1:** enligt priser noterade på en aktiv marknad för samma instrument

**Nivå 2:** utifrån direkt eller indirekt observerbar marknadsdata som inte inkluderas i nivå 1

**Nivå 3:** utifrån indata som inte är observerbara på marknaden

**Moderbolaget**

<b>2021-12-31</b>	<b>(Nivå 1)</b>	<b>(Nivå 2)</b>	<b>(Nivå 3)</b>	<b>Summa</b>
Aktier och andelar intresseföretag	0	0	1 180 350	1 180 350
Aktier och andelar	1 439 209	0	563 703	2 002 913
Obligationer och andra räntebärande värdepapper	775 174	0	0	775 174
Övriga tillgångar	0	0	0	0
<b>Summa</b>	<b>2 214 383</b>	<b>0</b>	<b>1 744 053</b>	<b>3 958 436</b>

**Moderbolaget**

<b>2020-12-31</b>	<b>(Nivå 1)</b>	<b>(Nivå 2)</b>	<b>(Nivå 3)</b>	<b>Summa</b>
Aktier och andelar intresseföretag	0	0	1 103 736	1 103 736
Aktier och andelar	1 096 860	0	491 867	1 588 726
Obligationer och andra räntebärande värdepapper	916 701	0	0	916 701
Övriga tillgångar	0	0	11 157	11 157
<b>Summa</b>	<b>2 013 561</b>	<b>0</b>	<b>1 606 760</b>	<b>3 620 321</b>



## Inledning

## Hållbarhetsredovisning

## Finansiella rapporter

- Förvaltningsberättelse
- Femårsöversikt
- Rapport över koncernens resultat och övrigt totalresultat
- Rapport över finansiell ställning för koncernen
- Resultaträkning moderbolaget
- Balansräkning moderbolaget
- Rapport över förändringar i eget kapital
- Kassaflödesanalys
- Resultatanalys
- Noter till finansiella rapporter

## Övrig information

NOT 16

### REDOVISADE VÄRDEN FÖR FINANSIELLA TILLGÅNGAR OCH SKULDER PER VÄRDERINGSKATEGORI, FORTS.

#### Koncernen

2021-12-31	(Nivå 1)	(Nivå 2)	(Nivå 3)	Summa
Aktier och andelar	1 439 209	0	2 187 362	3 626 571
Obligationer och andra räntebärande värdepapper	775 174	0	0	775 174
Övriga tillgångar	0	0	19 873	19 873
<b>Summa</b>	<b>2 214 383</b>	<b>0</b>	<b>2 207 235</b>	<b>4 421 618</b>

#### Koncernen

2020-12-31	(Nivå 1)	(Nivå 2)	(Nivå 3)	Summa
Aktier och andelar	1 096 860	0	1 603 784	2 700 644
Obligationer och andra räntebärande värdepapper	916 701	0	0	916 701
Övriga tillgångar	0	0	32 700	32 700
<b>Summa</b>	<b>2 013 561</b>	<b>0</b>	<b>1 636 483</b>	<b>3 650 045</b>

#### Verkliga värden på finansiella instrument - moderbolaget och koncernen

I Länsförsäkringar Södermanlands balansräkning uppgår verkligt värde och redovisat värde till samma belopp för samtliga finansiella tillgångar och skulder. När det gäller balansposterna aktier och andelar och obligationer och andra räntebärande värdepapper, har verkligt värde kategoriserat som Nivå 1 fastställts som aktuell köpkurs på aktiva marknader.



## Inledning

## Hållbarhetsredovisning

## Finansiella rapporter

Förvaltningsberättelse

Femårsöversikt

Rapport över koncernens resultat och övrigt totalresultat

Rapport över finansiell ställning för koncernen

Resultaträkning moderbolaget

Balansräkning moderbolaget

Rapport över förändringar i eget kapital

Kassaflödesanalys

Resultatanalys

Noter till finansiella rapporter

## Övrig information

### NOT 17 REDOVISADE VÄRDEN FÖR FINANSIELLA TILLGÅNGAR - SPECIFIKATION NIVÅ 3

#### Moderbolaget 2021-12-31

	Aktier och andelar intresseföretag	Aktier och andelar	Obligationer och andra räntebäran- de värdepapper	Övriga värdepapper	Totalt
Ingående balans	1 103 736	491 867	0	11 157	1 606 760
Vinster och förluster som redovisats i resultatet	76 613	-163	0	-4 080	72 370
Lämnade aktieägartillskott		72 000	0	0	72 000
Försäljningar			0	-7 077	-7 077
<b>Utgående balans</b>	<b>1 180 350</b>	<b>563 703</b>	<b>0</b>	<b>0</b>	<b>1 744 053</b>

#### Känslighetsanalys för finansiella tillgångar nivå 3 Vid värdenedgång om 10 %:

Påverkan på resultatet före skatt	-118 035	-56 370	0	0	-174 405
Påverkan på eget kapital efter skatt	-93 720	-44 758	0	0	-138 478

#### Koncernen 2021-12-31

	Aktier och andelar	Obligationer och andra räntebärande värdepapper	Övriga värdepapper	Totalt
Ingående balans	1 603 784	0	32 700	1 636 483
Vinster och förluster som redovisats i resultatet	383 580	0	-5 749	377 831
Lämnade aktieägartillskott	198 567	0	0	198 567
Inköp	1 431	0	0	1 431
Försäljningar	0	0	-7 077	-7 077
<b>Utgående balans</b>	<b>2 187 362</b>	<b>0</b>	<b>19 873</b>	<b>2 207 235</b>

#### Känslighetsanalys för finansiella tillgångar nivå 3 Vid värdenedgång om 10 %:

Påverkan på resultatet före skatt	-218 736	0	-1 987	-220 723
Påverkan på eget kapital efter skatt	-173 677	0	-1 578	-175 254



## Inledning

## Hållbarhetsredovisning

## Finansiella rapporter

Förvaltningsberättelse

Femårsöversikt

Rapport över koncernens resultat och övrigt totalresultat

Rapport över finansiell ställning för koncernen

Resultaträkning moderbolaget

Balansräkning moderbolaget

Rapport över förändringar i eget kapital

Kassaflödesanalys

Resultatanalys

Noter till finansiella rapporter

## Övrig information

Noter resultat-och balansräkningar

NOT 17

## REDOVISADE VÄRDEN FÖR FINANSIELLA TILLGÅNGAR - SPECIFIKATION NIVÅ 3, FORTS.

### Värdering av tillgångar på nivå 3:

Aktierna i **Länsförsäkringar AB** värderas till substansvärde och uppgår till 1 180,4 (1 103,7) Mkr. Substansvärdet för Länsförsäkringar AB-aktien är det samma som Länsförsäkringar AB-koncernens redovisade beskattade egna kapital. Det som påverkar förändringar i substansvärdet på aktien är således årets totalresultat i Länsförsäkringar AB-koncernen.

Andelarna i **Länsförsäkringar Mäklarservice AB** värderas till substansvärde och uppgår till 1,2 (1,0) Mkr. Substansvärdet hos Länsförsäkringar Mäklarservice AB är det samma som bolagets redovisade beskattade egna kapital. Det som påverkar förändringar i substansvärdet är således årets totalresultat i Länsförsäkringar Mäklarservice AB.

Andelarna i **Länsförsäkringar Fastighetsförmedling AB** värderas till substansvärde och uppgår till 1,1 (1,0) Mkr. Substansvärdet hos Länsförsäkringar Fastighetsförmedling AB är det samma som bolagets redovisade beskattade egna kapital. Det som påverkar förändringar i substansvärdet är således årets totalresultat i Länsförsäkringar Fastighetsförmedling AB.

Andelarna i **Länsförsäkringar Trygghetstjänster AB** värderas till substansvärde och uppgår till 3,7 (0) Mkr. Substansvärdet hos Länsförsäkringar Trygghetstjänster AB är det samma som bolagets redovisade beskattade egna kapital. Det som påverkar förändringar i substansvärdet är således årets totalresultat i Länsförsäkringar Trygghetstjänster AB.

För **Sörmlandsfonden AB** uppgår värdet till 2,1 (2,2) Mkr, enligt värdering till substansvärde. Substansvärdet för aktierna i Sörmlandsfonden AB är detsamma som dess redovisade beskattade egna kapital. Det som påverkar förändringar i substansvärdet på aktierna i Sörmlandsfonden AB är således årets totalresultat.

Länsförsäkringar Södermanland äger andelar i fastighetsbolaget **Humlegården Fastigheter AB** genom dotterbolaget Strimlusen Förvaltnings AB. I koncernen redovisas andelarna på nivå 3 till verkligt värde som uppgår till 1 290,3 (1 003,2) Mkr. Värdet på andelarna beräknas som ett substansvärde vilket består av Humlegården Fastigheter ABs redovisade beskattade egna kapital. I Humlegården Fastigheter ABs redovisning upptas fastighets-tillgångar till marknadsvärde. Vid beräkning av substansvärdet har 5%

uppskjuten skatt på eventuella övervärden i tillgångarna dragits av. Fastigheterna värderas av externa värderingsföretag och värderingarna görs med användning av ortspriser och fastigheternas kassaflöden. Då marknaden för fastighetstransaktioner fungerat normalt har det medfört att ortspriser varit tillgängliga och kunnat användas.

Strimlusen Förvaltnings AB äger även andelar i fastighetsbolaget **Lansa Fastigheter AB**. I koncernen redovisas andelarna på nivå 3 till verkligt värde som uppgår till 562,1 (300,4) Mkr. Värdet på andelarna beräknas som ett substansvärde vilket består av Lansa Fastigheter ABs redovisade beskattade egna kapital. I Lansa Fastigheter ABs redovisning upptas fastighetstillgångar till marknadsvärde med hänsyn till uppskjuten skatt på eventuella övervärden. Fastigheterna värderas av externa värderingsföretag och värderingarna görs med användning av ortspriser och fastigheternas kassaflöden. Då marknaden för fastighetstransaktioner fungerat normalt har det medfört att ortspriser varit tillgängliga och kunnat användas.

Andelarna i **Hällefors Tierp Skogar AB**, som ägs via dotterbolaget Strimlusen Förvaltnings AB, värderas till substansvärde och uppgår till 326,8 (291,5) Mkr. Värderingen av de underliggande tillgångarna (skog och skogsmark) bygger på en sammanvägning av ortsprisberäkning och avkastningsberäkning. Underlaget för ortsprisberäkningen är hämtat från Ludvig & Co:s prisstatistik för skogsmark och har anpassats för de olika delområden som täcks av innehavet. Ortsporisberäkningen baseras på nyckeltalet kr/kbm skog. I sammanvägningen av värdet vid ortspris- och avkastningsberäkningen har utfallet av respektive metod givits en vikt om 50 %. Därefter har hänsyn tagits till 50% av den uppskjutna skatten på tillgångarna.

Koncernen äger också en andel i **Kv. New York Ekonomisk Förening**, via dotterbolaget Strimlusen Förvaltnings AB, som ingår i balansposten övriga finansiella placeringstillgångar. Andelen värderas till 19,9 (21,5) Mkr. Värdering sker till substansvärde vilket är det samma som redovisat beskattat eget kapital. Det som påverkar förändringar i substansvärdet är således årets totalresultat i föreningen.

Vidare äger Strimlusen Förvaltnings AB andelar i **LF Secondary PE Investments S.A.** som värderas till substansvärdet. Värdet uppgår till 5,5 (5,8) Mkr. Innehav i Private Equityfonder vilka klassificeras som aktier i nivå 3, värderas externt av respektive fonds förvaltare. Värdering av respektive

fond baseras på värdering av fondens innehav i portföljbolag. Värderingen av de underliggande portföljbolagen baseras på systematisk jämförelse med marknadsnoterade jämförbara bolag eller till ett värde baserat på en aktuell tredjeparts-transaktion. I vissa fall är värderingen baserad på diskonterade kassaflöden eller metoder baserade på andra icke observerbara data. Värderingen görs i enlighet med branschpraxis som till exempel International Private Equity and Venture Capital Valuation Guidelines som stöds av många branschorganisationer såsom till exempel EVCA (European Venture Capital Association).

Andelarna i **Bergvik Skog AB** värderas till substansvärde och uppgår till 0,6 (0,6) Mkr. Substansvärdet för Bergvik Skog AB är det samma som bolagets redovisade beskattade egna kapital.



**Inledning****Hållbarhetsredovisning****Finansiella rapporter**

Förvaltningsberättelse

Femårsöversikt

Rapport över koncernens resultat  
och övrigt totalresultatRapport över finansiell ställning  
för koncernen

Resultaträkning moderbolaget

Balansräkning moderbolaget

Rapport över förändringar i eget kapital

Kassaflödesanalys

Resultatanalys

Noter till finansiella rapporter

**Övrig information****NOT 18 FORDRINGAR AVSEENDE DIREKT FÖRSÄKRING**

	2021-12-31	2020-12-31
Fordringar hos försäkringstagare	182 996	178 398
Fordringar hos försäkringsbolag	15 469	12 475
<b>Summa fordringar avseende direkt försäkring</b>	<b>198 465</b>	<b>190 873</b>

**NOT 19 MATERIELLA ANLÄGGNINGSTILLGÅNGAR**

	Koncernen		Moderbolaget	
	2021-12-31	2020-12-31	2021-12-31	2020-12-31
<b>Anskaffningsvärde</b>				
Ingående balans	31 045	30 372	31 045	30 372
Årets inköp	2 930	2 149	2 930	2 149
Avyttringar	-511	-1 476	-511	-1 476
<b>Utgående anskaffningsvärde</b>	<b>33 463</b>	<b>31 045</b>	<b>33 463</b>	<b>31 045</b>
<b>Av- och nedskrivningar</b>				
Ingående balans	-23 257	-22 727	-23 257	-22 727
Årets avskrivningar	-1 916	-1 796	-1 916	-1 796
Avyttringar	155	1 267	155	1 267
<b>Utgående avskrivningar</b>	<b>-25 017</b>	<b>-23 257</b>	<b>-25 017</b>	<b>-23 257</b>
<b>Redovisat värde</b>	<b>8 446</b>	<b>7 788</b>	<b>8 446</b>	<b>7 788</b>

Datautrustning skrivs planenligt av på tre år, kontorsmöbler på tio år. Övriga maskiner och inventarier skrivs planenligt av på fem år. Konst och liknande tillgångar uppgår till 0,0 (0,0) Mkr, ingen avskrivning sker.

**NOT 20 LEASINGAVTAL****Nyttjanderättstillgångar**

	Koncernen	
	2021-12-31	2020-12-31
<b>Anskaffningsvärde</b>		
Ingående balans	49 532	35 659
Förändrade och nya avtal	0	13 872
Omräkningsdifferens	0	0
<b>Utgående anskaffningsvärde</b>	<b>49 532</b>	<b>49 532</b>
<b>Av- och nedskrivningar</b>		
Ingående balans	-14 499	-7 237
Årets avskrivningar	-7 344	-7 262
<b>Utgående avskrivningar</b>	<b>-21 843</b>	<b>-14 499</b>
<b>Redovisat värde</b>	<b>27 689</b>	<b>35 033</b>

Nyttjanderättstillgångarna avser kontorslokaler.



## Inledning

## Hållbarhetsredovisning

## Finansiella rapporter

Förvaltningsberättelse

Femårsöversikt

Rapport över koncernens resultat och övrigt totalresultat

Rapport över finansiell ställning för koncernen

Resultaträkning moderbolaget

Balansräkning moderbolaget

Rapport över förändringar i eget kapital

Kassaflödesanalys

Resultatanalys

Noter till finansiella rapporter

## Övrig information

Noter resultat- och balansräkningar

NOT 20

### LEASINGAVTAL FORTS.

Leasingskulder	Koncernen	
	2021-12-31	2020-12-31
Långfristiga leasingskulder	21 984	29 212
Kortfristiga leasingskulder	7 228	6 904
<b>Summa leasingskulder</b>	<b>29 212</b>	<b>36 116</b>
<b>Löptidsanalys:</b>		
Inom 1 år	7 228	6 904
Mellan 1 och 2 år	6 391	7 228
Mellan 2 och 3 år	5 140	6 391
Mellan 3 och 4 år	2 436	5 140
Mellan 4 och 5 år	2 552	2 436
Mer än 5 år	5 464	8 018

Redovisade belopp i resultaträkningen relaterade till leasingavtal	Koncernen	
	2021-12-31	2020-12-31
Avskrivningar på nyttjanderätter (kontorslokaler)	-7 344	-7 262
Räntekostnader (ingår i finansiella kostnader)	-830	-741
Utgifter hänförliga till korttidsleasingavtal (ingår i driftskostnader)	-	-
Utgifter hänförliga leasingavtal för vilka den underliggande tillgången är av lågt värde som inte är korttidsleasingavtal (ingår i driftskostnader)	-1 178	-995
Utgifter hänförliga till variabla leasingbetalningar som inte ingår i leasingskulder (ingår i driftskostnader)	-939	-1 162
Intäkter från vidareuthyrning av nyttjanderättstillgångar (operationella leasingavtal)	407	455

Det totala kassaflödet gällande leasingavtal under 2021 var 9 452 Tkr.

NOT 21

### UPPLUPNA RÄNTE- OCH HYRESINTÄKTER

	Koncernen		Moderbolaget	
	2021-12-31	2020-12-31	2021-12-31	2020-12-31
Upplupna ränteintäkter	2 498	4 102	2 498	4 102
<b>Summa upplupna ränte- och hyresintäkter</b>	<b>2 498</b>	<b>4 102</b>	<b>2 498</b>	<b>4 102</b>

Av upplupna ränteintäkter förväntas 0 SEK (f g år 0) bli återvunna senare än tolv månader efter balansdagen



## Inledning

## Hållbarhetsredovisning

## Finansiella rapporter

- Förvaltningsberättelse
- Femårsöversikt
- Rapport över koncernens resultat och övrigt totalresultat
- Rapport över finansiell ställning för koncernen
- Resultaträkning moderbolaget
- Balansräkning moderbolaget
- Rapport över förändringar i eget kapital
- Kassaflödesanalys
- Resultatanalys
- Noter till finansiella rapporter

## Övrig information

Noter resultat- och balansräkningar

LÄNSFÖRSÄKRINGAR SÖDERMANLAND ÅRSREDOVISNING 2021

75

### NOT 22 FÖRUTBETALDA ANSKAFFNINGSKOSTNADER

	2021-12-31	2020-12-31
Föregående års avsättning av förutbetalda anskaffningskostnader	19 850	18 532
Årets avsättning	13 420	19 850
Årets avskrivning	-19 850	-18 532
<b>Förutbetalda anskaffningskostnader vid årets utgång</b>	<b>13 420</b>	<b>19 850</b>
Anskaffningskostnad med avskrivningstid inom ett år	13 420	19 850

### NOT 23 ÖVRIGA FÖRUTBETALDA KOSTNADER OCH UPPLUPNA INTÄKTER

	Koncernen		Moderbolaget	
	2021-12-31	2020-12-31	2021-12-31	2020-12-31
Förutbetalda kostnader	6 631	8 871	6 631	8 871
Upplupna intäkter	36	136	36	136
<b>Summa övriga förutbetalda kostnader och upplupna intäkter</b>	<b>6 667</b>	<b>9 008</b>	<b>6 667</b>	<b>9 008</b>

### NOT 24 AVSÄTTNING FÖR EJ INTJÄNADE PREMIER OCH KVADRÖJANDE RISK

	2021-12-31			2020-12-31		
	Brutto	Avgiven ÅF	Netto	Brutto	Avgiven ÅF	Netto
<b>Avsättning för ej intjänade premier</b>						
Ingående balans 1 januari	298 006	0	298 006	288 776	0	288 776
Premieinkomst	718 347	-40 911	677 437	712 815	-56 430	656 384
Intjänade premier under perioden	-710 067	40 911	-669 156	-703 584	56 430	-647 154
<b>Utgående balans 31 december</b>	<b>306 286</b>	<b>0</b>	<b>306 286</b>	<b>298 006</b>	<b>0</b>	<b>298 006</b>
<b>Avsättning för kvadröjande risk</b>						
Ingående balans 1 januari	0	0	0	0	0	0
Tidigare års avsättning som tagits till resultatet	0	0	0	0	0	0
Nya avsättningar under perioden	0	0	0	0	0	0
<b>Utgående balans 31 december</b>	<b>0</b>	<b>0</b>	<b>0</b>	<b>0</b>	<b>0</b>	<b>0</b>
<b>Summa avsättning för ej intjänade premier och kvadröjande risk</b>	<b>306 286</b>	<b>0</b>	<b>306 286</b>	<b>298 006</b>	<b>0</b>	<b>298 006</b>

**Inledning****Hållbarhetsredovisning****Finansiella rapporter**

- Förvaltningsberättelse
- Femårsöversikt
- Rapport över koncernens resultat och övrigt totalresultat
- Rapport över finansiell ställning för koncernen
- Resultaträkning moderbolaget
- Balansräkning moderbolaget
- Rapport över förändringar i eget kapital
- Kassaflödesanalys
- Resultatanalys
- Noter till finansiella rapporter

**Övrig information****NOT 25 AVSÄTTNING FÖR OREGLERADE SKADOR**

	2020-12-31			2019-12-31		
	Brutto	ÅF-andel	Netto	Brutto	ÅF-andel	Netto
IB Inträffade och rapporterade skador	552 328	-87 231	465 097	483 915	-55 406	428 509
IB Inträffade men ej rapporterade skador (IBNR)	660 732	-160 344	500 387	655 550	-157 547	498 003
IB Avsättning för skaderegleringskostnad	42 531	0	42 531	37 633	0	37 633
<b>Ingående balans</b>	<b>1 255 591</b>	<b>-247 576</b>	<b>1 008 015</b>	<b>1 177 099</b>	<b>-212 953</b>	<b>964 146</b>
Kostnad för skador som inträffat under innevarande år	544 339	-17 286	527 054	534 282	-41 287	492 995
Utbetalt/överfört till försäkringsskulder eller andra kortfristiga skulder innevarande år	-483 077	33 831	-449 246	-451 141	8 209	-442 932
Förändring av förväntad kostnad för skador som inträffat under tidigare år (avvecklingsresultat)	-63 564	1 254	-62 310	-9 547	-1 545	-11 092
Förändring i avsättning för skaderegleringskostnad	1 695	0	1 695	4 898	0	4 898
<b>Effekt av beståndsoverlåtelse</b>						
Verkligt värde av beståndsoverlåtelse sjuk- och olycksfall vuxen	0	0	0	0	0	0
Anpassning till bolagets redovisningsprinciper	0	0	0	0	0	0
<b>Utgående balans</b>	<b>1 254 985</b>	<b>-229 776</b>	<b>1 025 209</b>	<b>1 255 591</b>	<b>-247 576</b>	<b>1 008 015</b>
<b>UB Inträffade och rapporterade skador</b>	<b>572 612</b>	<b>-73 337</b>	<b>499 276</b>	<b>552 328</b>	<b>-87 231</b>	<b>465 097</b>
<b>UB Inträffade ännu ej rapporterade skador (IBNR)</b>	<b>638 146</b>	<b>-156 440</b>	<b>481 706</b>	<b>660 732</b>	<b>-160 344</b>	<b>500 387</b>
<b>UB Avsättning skaderegleringskostnader</b>	<b>44 227</b>	<b>0</b>	<b>44 227</b>	<b>42 531</b>	<b>0</b>	<b>42 531</b>

**NOT 26 RÄNTESATS FÖR DISKONTERING AV FÖRSÄKRINGSTEKNISKA AVSÄTTNINGAR**

För skadelivräntor, inklusive mottagen återförsäkring avseende skadelivräntor, används den av EIOPA definierade diskonteringsräntekurvan. Den är framtagen för att motsvara riskfria räntesatser för relevanta durationer och baseras på marknadsnoteringar för svenska swapräntor. Därtill finns ett makroekonomiskt antagande om en långsiktig ränta på 3,60 (3,75) %. Ingen diskontering sker för övrig försäkring.

**NOT 27 AVSÄTTNING FÖR ÅTERBÄRING**

	2021-12-31	2020-12-31
Återbäring från tidigare år	177 000	77 137
Under året utbetald återbäring	-170 813	-18
Återföring ej utnyttjad återbäring tidigare år	0	-2 119
Årets avsättning för återbäring	100 000	102 000
<b>Summa avsättning för återbäring</b>	<b>106 187</b>	<b>177 000</b>



## Inledning

## Hållbarhetsredovisning

## Finansiella rapporter

- Förvaltningsberättelse
- Femårsöversikt
- Rapport över koncernens resultat och övrigt totalresultat
- Rapport över finansiell ställning för koncernen
- Resultaträkning moderbolaget
- Balansräkning moderbolaget
- Rapport över förändringar i eget kapital
- Kassaflödesanalys
- Resultatanalys
- Noter till finansiella rapporter

## Övrig information

Noter resultat-och balansräkningar

LÄNSFÖRSÄKRINGAR SÖDERMANLAND ÅRSREDOVISNING 2021

77

### NOT 28 ÖVRIGA AVSÄTTNINGAR

Förändring övriga avsättningar	2021-12-31	2020-12-31
Ingående balans	861	1 743
Årets upplösning	-143	-882
Årets avsättning	0	0
<b>Summa övriga avsättningar</b>	<b>717</b>	<b>861</b>

Fördelning övriga avsättningar		
Övriga avsättningar	717	861
<b>Summa övriga avsättningar</b>	<b>717</b>	<b>861</b>

### NOT 29 KORTFRISTIGA SKULDER

	Koncernen		Moderbolaget	
	2021	2020	2021	2020
Leverantörsskulder	10 731	9 133	10 731	9 133
Trafikskatteskuld	14 484	15 449	14 484	15 449
Lagstadgade sociala avgifter	2 333	2 053	2 333	2 053
Personalens källskatt	2 187	1 921	2 187	1 921
Skuld till dotterbolag	0	0	0	0
Aktieägartillskott	198 567	75 335	0	0
Övrigt	16	254	16	254
<b>Summa kortfristiga skulder</b>	<b>228 318</b>	<b>104 146</b>	<b>29 751</b>	<b>28 810</b>

### NOT 30 UPPLUPNA KOSTNADER OCH FÖRUTBETALDA INTÄKTER

	Koncernen		Moderbolaget	
	2021-12-31	2020-12-31	2021-12-31	2020-12-31
Semesterlöneskuld	5 794	4 829	5 794	4 829
Upplupna löner	2 720	1 755	2 720	1 755
Sociala kostnader (inkl pensionskostnader)	7 428	5 804	7 428	5 804
Provisioner	0	0	0	0
Övrigt	2 156	2 151	2 156	2 151
<b>Summa upplupna kostnader och förutbetalda intäkter</b>	<b>18 098</b>	<b>14 539</b>	<b>18 098</b>	<b>14 538</b>

Till och med år 2014 har bolaget uppburet ersättning från Länsförsäkringar Liv som till viss del varit förenat med ett annullationsansvar, vilket innebär att bolaget kan bli återbetalningsskyldigt om en kund slutar att betala in sina premier. Denna risk är relativt begränsad, då annullationsansvaret upphörde 1 januari 2015 och endast ansvar för ersättning 2014 kvarstår. Bolagets annullationsreserv uppgick tidigare till ca 30 procent av de tre senaste årens annullationsansvarskyldiga ersättning. Årets resultat har inte belastats med någon kostnad, den totala reserven uppgår till 0,0 (0,0) Mkr.



## Inledning

## Hållbarhetsredovisning

## Finansiella rapporter

Förvaltningsberättelse

Femårsöversikt

Rapport över koncernens resultat och övrigt totalresultat

Rapport över finansiell ställning för koncernen

Resultaträkning moderbolaget

Balansräkning moderbolaget

Rapport över förändringar i eget kapital

Kassaflödesanalys

Resultatanalys

Noter till finansiella rapporter

## Övrig information

Noter resultat- och balansräkningar

LÄNSFÖRSÄKRINGAR SÖDERMANLAND ÅRSREDOVISNING 2021

78

### NOT 31 STÄLLDA SÄKERHETER

	Koncernen		Moderbolaget	
	2021-12-31	2020-12-31	2021-12-31	2020-12-31
Belopp för vilka säkerhet ställts i form av placeringstillgångar införda i särskilt förmånsrättsregister	1 581 450	1 631 323	1 581 450	1 631 323

*I enlighet med 6 kap. 11 § Försäkringsrörelselagen (FRL) har bolaget registerfört de placeringstillgångar som använts för att täcka de försäkringstekniska avsättningarna för egen räkning. Registerföringen innebär att försäkringstagarna har en förmånsrätt i tillgångarna enligt förmånsrättslagen. Tillgångarna kan tas i anspråk vid bolagets insolvens. Under rörelsens gång har bolaget rätt att föra tillgångar in och ut ur registret så länge som samtliga försäkringsåtaganden är täckta enligt försäkringsrörelselagen.*

### NOT 32 EVENTUALFÖRPLIKTELSE

	Koncernen		Moderbolaget	
	2021-12-31	2020-12-31	2021-12-31	2020-12-31
Övriga eventalförpliktelser	82 500	82 500	82 500	82 500

Övriga eventalförpliktelser avser teckningsåtagande av certifikat i Humlegården Fastigheter AB.

Av trafikskadelagen och trafikförsäkringsförordningen följer att försäkringsbolag som meddelar trafikförsäkring i Sverige är skyldiga att vara medlemmar i Trafikförsäkringsföreningen. Av reglerna följer att medlemsbolagen har ett solidariskt ansvar att finansiera verksamheten i Trafikförsäkringsföreningen. Detta hanteras genom att det årliga nettounderskottet för Trafikförsäkringsföreningen fördelas mellan medlemsbolagen på basis av bolagens premievolymer för trafikförsäkring genom en årlig avräkning som fastställs av Trafikförsäkringens stämma. Av det solidariska ansvaret följer att det enskilda medlemsbolaget kan ha en eventuell tillkommande förpliktelse gentemot Trafikförsäkringsföreningen i det fall något annat medlemsbolag inte kan fullgöra sina förpliktelser eller i det fall de reserver för oreglerade skador som hålls av Trafikförsäkringsföreningen visar sig otillräckliga. Av not 7 framgår att Länsförsäkringar Södermanlands andel av nettounderskottet för Trafikförsäkringsföreningen uppgick till ca 2,7 (3,6) Mkr. Detta motsvarar ca 1,1 (1,1) procent av det totala nettounderskottet av Trafikförsäkringsföreningen.

I bolagets avtal med Länsförsäkringar Bank ingår att bolaget skall stå för minst 80 % av de kreditförluster som eventuellt uppkommer på de lån som Länsförsäkringar Södermanland förmedlat. Detta sker genom avräkning från de provisionersättningar bolaget erhåller enligt den ersättningsmodell som avtalats med Länsförsäkringar Bank. För ett enskilt år är ansvaret begränsat till årets provisioner för förmedlad bankaffär. Om kreditförlusterna totalt är större än årets provisioner överförs förlusten till kommande år.



## Inledning

## Hållbarhetsredovisning

## Finansiella rapporter

Förvaltningsberättelse

Femårsöversikt

Rapport över koncernens resultat och övrigt totalresultat

Rapport över finansiell ställning för koncernen

Resultaträkning moderbolaget

Balansräkning moderbolaget

Rapport över förändringar i eget kapital

Kassaflödesanalys

Resultatanalys

Noter till finansiella rapporter

## Övrig information

Noter resultat- och balansräkningar

### NOT 33 ANSTÄLLDA OCH PERSONALKOSTNADER

<b>Totalt</b>	<b>2021</b>	<b>2020</b>
Löner och ersättningar med mera	-93 140	-80 265
<i>varav rörlig ersättning</i>	-2 720	-1 469
Sociala kostnader	-47 690	-41 697
<i>varav pensionskostnader, avgiftsbaserade planer</i>	-3 270	-2 219
<i>varav pensionskostnader, förmånsbaserade planer</i>	-11 039	-10 563
<i>varav förändring av avsättningar till pensioner</i>	-279	-228
<b>Summa</b>	<b>-140 830</b>	<b>-121 963</b>
<b>Tjänstemän</b>	<b>2021</b>	<b>2020</b>
Löner och ersättningar med mera	-90 946	-77 751
<i>varav rörlig ersättning</i>	-2 720	-1 469
Sociala kostnader	-46 013	-39 203
<i>varav pensionskostnader</i>	-13 811	-11 700
<b>Summa</b>	<b>-136 960</b>	<b>-116 955</b>
<b>Styrelse och vd</b>	<b>2021</b>	<b>2020</b>
Löner och ersättningar med mera	-3 837	-4 070
<i>varav lön till vd</i>	-2 194	-2 514
<i>varav rörlig ersättning</i>	0	0
Sociala kostnader	-2 195	-2 955
<i>varav pensionskostnader</i>	-777	-1 310
<b>Summa</b>	<b>-6 032</b>	<b>-7 025</b>
<b>Medeltalet anställda</b>	<b>2021</b>	<b>2020</b>
Totalt antal	177	143
<i>Varav kvinnor</i>	62%	60%
<b>Könsfördelning ledande befattningshavare</b>	<b>2021</b>	<b>2020</b>
Styrelsen inklusive vd	10	10
<i>Varav kvinnor</i>	40%	40%
Övriga ledande befattningshavare	6	6
<i>Varav kvinnor</i>	50%	50%

#### Rörlig ersättning

Rörlig ersättning avser målrelaterad ersättning till anställda, med en totalkostnad om 3,6 (2,1) Mkr inklusive sociala kostnader. Företagsledningen och vd samt kontrollfunktionerna omfattas inte av målrelaterad ersättning.

#### Ersättningar till ledande befattningshavare

Till styrelsens ordförande och de av bolagsstämman valda ledamöter utgår arvode enligt bolagsstämmans beslut. De två personalrepresentanterna erhåller inget arvode. Ersättning till verkställande direktören utgörs av

fast månadslön samt pension. Till andra ledande befattningshavare utgörs ersättningen av fast månadslön. Med andra ledande befattningshavare avses de personer som tillsammans med verkställande direktören utgör företagsledning. Principer för ersättning till vd och ledande befattningshavare fastställs av bolagsstämman.

Länsförsäkringar Södermanlands ersättningspolicy finns publicerat på Länsförsäkringar Södermanlands hemsida under: <https://www.lansforsakringar.se/sodermanland/privat/om-oss/ersattningspolicy/>

#### Avgångsvederlag

I händelse av uppsägning från bolagets sida utgår avgångsvederlag till vd med en årslön. För andra ledande befattningshavare utgår inget avgångsvederlag utan anställningsavtalet följer lag och kollektivavtal.



## Inledning

## Hållbarhetsredovisning

## Finansiella rapporter

Förvaltningsberättelse

Femårsöversikt

Rapport över koncernens resultat och övrigt totalresultat

Rapport över finansiell ställning för koncernen

Resultaträkning moderbolaget

Balansräkning moderbolaget

Rapport över förändringar i eget kapital

Kassaflödesanalys

Resultatanalys

Noter till finansiella rapporter

## Övrig information

**NOT 34 ARVODE OCH KOSTNADSERSÄTTNINGAR TILL OMBUD**

	Fakturerade belopp		Löner och ersättningar		Sociala kostnader	
	2021	2020	2021	2020	2021	2020
Fritidsombud	-7 606	-7 404	-170	-294	-37	-65
Specialombud	-450	-435	0	0	0	0
<b>Summa</b>	<b>-8 056</b>	<b>-7 840</b>	<b>-170</b>	<b>-294</b>	<b>-37</b>	<b>-65</b>

**NOT 35 ARVODE OCH KOSTNADSERSÄTTNINGAR TILL REVISORER**

	2021	2020
<b>PwC</b>		
Revisionsuppdrag	-554	-567
Skattetjänster	-38	-31
<b>Summa</b>	<b>-592</b>	<b>-598</b>

**NOT 36 ERSÄTTNINGAR TILL LEDANDE BEFATTNINGSHAVARE**

<b>Ersättningar och övriga förmåner 2021</b>	Grundlön, styrelsearvode	Rörlig ersättning	Övriga förmåner	Pensionskostnad	Övrig ersättning	Summa
Caesar Åfors, Styrelsens ordförande	-430	-4	0	0	-3	-436
Peter Reuterström, Styrelsens vice ordförande	-312	-1	0	0	-1	-314
Karin Bogen, Styrelseledamot	-187	0	0	0	0	-187
Karin Söderqvist Lindoff, Styrelseledamot	-178	0	0	0	0	-178
Cecilia Ingre, Styrelseledamot	-187	0	0	0	0	-187
Dan Nilsson, Styrelseledamot	-199	0	0	0	0	-199
Magnus Olsson, Styrelseledamot	-152	0	0	0	0	-152
Lena Högfeldt, Verkställande direktör	-2 194	0	-67	-777	0	-3 038
Övriga ledande befattningshavare ( 6 personer)	-6 741	0	-243	-2 367	0	-9 351
<b>Summa</b>	<b>-10 578</b>	<b>-5</b>	<b>-310</b>	<b>-3 145</b>	<b>-5</b>	<b>-14 042</b>

<b>Ersättningar och övriga förmåner 2020</b>	Grundlön, styrelsearvode	Rörlig ersättning	Övriga förmåner	Pensionskostnad	Övrig ersättning	Summa
Caesar Åfors, Styrelsens ordförande	-408	-5	0	0	-5	-417
Peter Reuterström, Styrelsens vice ordförande	-318	-15	0	0	-18	-351
Karin Bogen, Styrelseledamot	-90	0	0	0	0	-90
Mikael Gerhardsson, Styrelseledamot	-167	-2	0	0	-2	-171
Cecilia Ingre, Styrelseledamot	-200	0	0	0	0	-201
Dan Nilsson, Styrelseledamot	-200	0	0	0	-1	-202
Magnus Olsson, Styrelseledamot	-172	-2	0	0	-2	-175
Lena Högfeldt/Anna-Greta Lundh, Verkställande direktör	-2 514	0	-55	-1 310	0	-3 880
Övriga ledande befattningshavare ( 6 personer)	-5 974	0	-251	-2 845	0	-9 069
<b>Summa</b>	<b>-10 044</b>	<b>-24</b>	<b>-306</b>	<b>-4 155</b>	<b>-27</b>	<b>-14 557</b>





NOT 37

## TILLÄGGSUPPLYSNINGAR FÖRSÄKRINGSRÖRELSEN

## Inledning

## Hållbarhetsredovisning

## Finansiella rapporter

Förvaltningsberättelse

Femårsöversikt

Rapport över koncernens resultat och övrigt totalresultat

Rapport över finansiell ställning för koncernen

Resultaträkning moderbolaget

Balansräkning moderbolaget

Rapport över förändringar i eget kapital

Kassaflödesanalys

Resultatanalys

Noter till finansiella rapporter

## Övrig information

	Försäkringsklasser								
	Totalt 2021	Olycksfall och sjukdom	Motor ansvar mot tredje man	Motor övriga klasser	Brand o annan egend.skada	Allmän ansvarighet	Rättsskydd	Summa direkt försäkring	Mottagen återförsäkring
Premieinkomst, brutto	718 347	37 894	87 420	199 022	322 838	18 134	13 693	679 001	39 346
Premieintäkt, brutto	710 067	37 107	90 021	193 149	320 950	17 976	13 619	672 822	37 244
Försäkringsersättningar, brutto	-539 033	-20 907	-66 594	-154 071	-258 607	-9 978	-5 176	-515 333	-23 700
Driftskostnader, brutto	-138 086	-8 279	-19 510	-29 472	-72 930	-3 790	-3 131	-137 112	-975
Resultat av avgiven återförsäkring	-25 584	-959	3 814	-341	-19 689	-312	-469	-25 584	0
Skadeprocent brutto	75,9%	56,3%	74,0%	79,8%	80,6%	55,5%	38,0%	76,6%	63,6%

	Försäkringsklasser								
	Totalt 2020	Olycksfall och sjukdom	Motor ansvar mot tredje man	Motor övriga klasser	Brand o annan egend.skada	Allmän ansvarighet	Rättsskydd	Summa direkt försäkring	Mottagen återförsäkring
Premieinkomst, brutto	712 815	39 307	89 882	189 507	313 268	17 580	14 219	663 764	49 050
Premieintäkt, brutto	703 584	38 393	91 778	187 783	308 546	17 255	14 013	657 767	45 817
Försäkringsersättningar, brutto	-584 394	-38 846	-76 739	-152 421	-275 136	-10 442	-6 537	-560 120	-24 274
Driftskostnader, brutto	-109 129	-6 009	-13 518	-20 498	-62 282	-3 416	-2 837	-108 560	-569
Resultat av avgiven återförsäkring	-14 490	-1 963	2 783	-3 496	-11 197	-247	-371	-14 490	0
Skadeprocent brutto	83,1%	101,2%	83,6%	81,2%	89,2%	60,5%	46,6%	85,2%	53,0%

**NOT 38 FÖRVÄNTADE ÅTERVINNINGSTIDPUNKTER FÖR TILLGÅNGAR OCH SKULDER**

2021-12-31	Koncernen			Moderbolaget		
	Högst 1 år	Längre än 1 år	Totalt	Högst 1 år	Längre än 1 år	Totalt
<b>Tillgångar</b>						
Immateriella tillgångar	0	0	0	0	0	0
Aktier och andelar	50 000	4 762 942	4 812 942	50 000	3 139 284	3 189 284
Obligationer och andra räntebärande värdepapper	70 269	704 904	775 174	70 269	704 904	775 174
Övriga finansiella placeringstillgångar	0	19 873	19 873	0	0	0
Depåer hos företag som avgivi återförsäkring	106	0	106	106	0	106
Avsättning för oreglerade skador	61 758	168 018	229 776	61 758	168 018	229 776
Fordringar avseende direkt försäkring	198 465	0	198 465	198 465	0	198 465
Fordringar avseende återförsäkring	0	0	0	0	0	0
Övriga fordringar	70 678	0	70 678	70 678	0	70 678
Materiella tillgångar	0	8 446	8 446	0	8 446	8 446
Nyttjanderättstillgångar	7 346	20 343	27 689	0	0	0
Likvida medel	72 828	0	72 828	71 878	0	71 878
Upplupna ränteintäkter	2 498	0	2 498	2 498	0	2 498
Förutbetalda anskaffningskostnader	13 420	0	13 420	13 420	0	13 420
Övriga förutbetalda kostnader och upplupna intäkter	6 667	0	6 667	6 667	0	6 667
<b>Summa tillgångar</b>	<b>554 035</b>	<b>5 684 527</b>	<b>6 238 562</b>	<b>545 738</b>	<b>4 020 653</b>	<b>4 566 392</b>
<b>Skulder</b>						
Återbäring och rabatter	0	106 187	106 187	0	106 187	106 187
Ej intjänade premier och kvardröjande risker	232 655	73 631	306 286	232 655	73 631	306 286
Oreglerade skador	322 037	932 948	1 254 985	322 037	932 948	1 254 985
Uppskjutna skatteskulder	0	352 014	352 014	0	225 291	225 291
Övriga avsättningar	143	574	717	143	574	717
Skulder avseende direkt försäkring	88 205	0	88 205	88 205	0	88 205
Skulder avseende återförsäkring	2 905	0	2 905	2 905	0	2 905
Leasingskulder	7 228	21 984	29 212	0	0	0
Övriga skulder	228 318	0	228 318	29 751	0	29 751
Övriga upplupna kostnader och förutbetalda intäkter	18 098	0	18 098	18 098	0	18 098
<b>Summa skulder</b>	<b>899 590</b>	<b>1 487 338</b>	<b>2 386 928</b>	<b>693 795</b>	<b>1 338 631</b>	<b>2 032 425</b>

**Inledning****Hållbarhetsredovisning****Finansiella rapporter**

Förvaltningsberättelse

Femårsöversikt

Rapport över koncernens resultat och övrigt totalresultat

Rapport över finansiell ställning för koncernen

Resultaträkning moderbolaget

Balansräkning moderbolaget

Rapport över förändringar i eget kapital

Kassaflödesanalys

Resultatanalys

Noter till finansiella rapporter

**Övrig information**



## Inledning

## Hållbarhetsredovisning

## Finansiella rapporter

Förvaltningsberättelse

Femårsöversikt

Rapport över koncernens resultat och övrigt totalresultat

Rapport över finansiell ställning för koncernen

Resultaträkning moderbolaget

Balansräkning moderbolaget

Rapport över förändringar i eget kapital

Kassaflödesanalys

Resultatanalys

Noter till finansiella rapporter

## Övrig information

Noter resultat- och balansräkningar

### NOT 39 DISPOSITION AV FÖRETAGETS VINST ELLER FÖRLUST

#### Moderbolaget

##### Till stämmans förfogande står följande vinstmedel

- balanserat resultat	1 483 601
- årets resultat	329 147
<b>Summa</b>	<b>1 812 748</b>

Styrelsen föreslår att vinstmedlen balanseras i ny räkning.

### NOT 40 VÄSENTLIGA HÄNDELSER EFTER RÄKENSKAPSÅRETS SLUT

Den 28 januari 2022 överklagade Länsförsäkringar Södermanland Skatteverkets beslut om att inte bifalla begäran om omprövning av 2018 års deklaration. Se vidare avsnitt Bedömning av betydande inflytande och redovisning av uppskjuten och aktuell skatt i not 1.

Den ryska invasionen av Ukraina som inleddes i februari 2022 har lett till en ökad volatilitet på de finansiella marknaderna. Under första kvartalet 2022 har vi sett en generell nedgång på aktiemarknaderna vilket även påverkat värdet på Länsförsäkringar Södermanlands innehav i aktiefonder negativt.

### NOT 41 TRANSAKTIONER MED NÄRSTÅENDE

#### Närståendetransaktioner med dotterbolag Strimlusen Förvaltnings AB

	2021	2020
Erhållna utdelningar	0	0
Lämnade aktieägartillskott	-72 000	-29 905
Lämnade lån	0	0
Amortering av lån	0	0

#### Mellanhavanden med dotterbolag Strimlusen Förvaltnings AB

Skulder till närstående per 31 december	0	0
---	---	---

#### Närståendetransaktioner med Länsförsäkringar AB

	Koncernen		Moderbolaget	
	2021	2020	2021	2020
Inköp av varor och tjänster från närstående	59 458	54 606	59 458	54 606
Försäljning av varor och tjänster till närstående	152	175	152	175
Fordran på närstående per 31 dec	2 195	1 300	2 195	1 300
Skuld till närstående per 31 dec	5 236	4 939	5 236	4 939



## Inledning

## Hållbarhetsredovisning

## Finansiella rapporter

Förvaltningsberättelse

Femårsöversikt

Rapport över koncernens resultat och övrigt totalresultat

Rapport över finansiell ställning för koncernen

Resultaträkning moderbolaget

Balansräkning moderbolaget

Rapport över förändringar i eget kapital

Kassaflödesanalys

Resultatanalys

Noter till finansiella rapporter

## Övrig information

Noter resultat-och balansräkningar

NOT 41

### TRANSAKTIONER MED NÄRSTÅENDE, FORTS.

#### Länsförsäkringsgruppen

De 23 länsbolagen har valt att organisera den gemensamma verksamheten i Länsförsäkringar AB-koncernen. Länsförsäkringar AB har fått i uppdrag av länsförsäkringsbolagen att bedriva verksamhet inom områden där storskalighet är en avgörande konkurrensfördel och att tillhandahålla sådan service till länsförsäkringsbolagen som av effektivitetsskäl ska produceras och tillhandahållas gemensamt inom länsförsäkringsgruppen.

Inom länsförsäkringsgruppen förekommer transaktioner mellan närstående av såväl engångskaraktär som av löpande karaktär. Till transaktion av engångskaraktär hör köp och försäljning av tillgångar och liknande transaktioner, dessa är normalt av begränsad omfattning. Till transaktioner av löpande karaktär hör tjänster som tillhandahålls av Länsförsäkringar AB gentemot länsförsäkringsbolag avseende utförandet av utvecklingsprojekt och service. Transaktioner av denna karaktär ska följa fastställda rutiner enligt nedan.

Prissättningen för affärsverksamheten är gjord på marknadsmässiga villkor. Prissättningen av serviceverksamhet inom länsförsäkringsgruppen baseras på direkta och indirekta kostnader. Totalt sett syftar prissättningen till att fördela kostnaderna rättvist inom länsförsäkringsgruppen utifrån förbrukning. Gemensamma utvecklingsprojekt och gemensam service är kollektivt finansierade och faktureras utifrån beslutad fördelningsnyckel.

Under 2021 har bolaget haft transaktioner med Länsförsäkringar AB och dess koncernbolag. Dels utgörs dessa transaktioner av kostnader för gemensam service och gemensam utveckling och dels av provisionsersättningar avseende försäljning och kundvård för den av Länsförsäkringar Södermanland förmedlade affären, vilket framgår av not 9. Utöver detta har även transaktioner skett vilka syftar till att reglera den interna och externa återförsäkringsaffären.

Länsförsäkringar AB ägs till 100% av de 23 länsförsäkringsbolagen och 15 socken- och häradsbolag. En stor del av Länsförsäkringar AB-koncernens kundkontakt sker genom länsförsäkringsbolagen. I provisionsöverenskommelser mellan parterna regleras ersättning för förmedling av Länsförsäkringar AB-koncernens försäkringsprodukter. Provisioner utgår även till länsförsäkringsbolagen för arbetet med Länsförsäkringar Banks, Länsförsäkringar Hypoteks och Länsförsäkringar Fondförvaltnings kundrelaterade frågor. Uppdraget och ersättning regleras i samarbetsavtal mellan parterna. Denna lösning skapar en unik lokal närvaro och marknadskänedom.

Länsförsäkringar AB-koncernen hanterar och avräknar länsförsäkringargruppens interna och externa återförsäkring. Länsförsäkringar AB-koncernen utför även utvecklingsprojekt och service åt länsförsäkringsbolagen inom en rad områden, exempelvis personskadereglering, jurist- och aktuarietjänster, produkt- och konceptutveckling samt utveckling av IT-stöd och andra IT-tjänster.

#### Avtal

Väsentliga avtal utgörs i huvudsak av avtal mellan Länsförsäkringar AB-koncernens bolag och Länsförsäkringar Södermanland, som provisionsavtal, avtal om skadereglering samt avtal om utveckling och förvaltning.

Länsförsäkringar Södermanland har även under året betalt provision till Länsförsäkringar Mäklarservice avseende den mäklade försäljningen.

#### Närstående nyckelpersoner

Till närstående nyckelpersoner räknas styrelseledamöter och ledande befattningshavare i Länsförsäkringar Södermanland och dess dotterbolag och nära familjemedlemmar till dessa. Ersättning till närstående nyckelpersoner framgår av not 36.

**Nyköping den 23 mars 2022****Inledning****Hållbarhetsredovisning****Finansiella rapporter****Övrig information**

Årsredovisningens undertecknande

Revisionsberättelse

Ord och uttryck

Styrelse och revisorer

Företagsledning

Caesar Åfors

Ordförande

Peter Reuterström

Vice ordförande

Karin Bogen

Styrelseledamot

Karin Söderqvist Lindoff

Styrelseledamot

Cecilia Ingre

Styrelseledamot

Dan Nilsson

Styrelseledamot

Lars Stensgård

Styrelseledamot

Teresia Devell

Personalrepresentant

Lena Högfeldt

Verkställande direktör

Thomas Mattsson

Personalrepresentant

Vår revisionsberättelse har lämnats den dag som framgår av vår underskrift.

PricewaterhouseCoopers AB

Catarina Ericsson

Auktoriserad revisor

# Revisionsberättelse

Till bolagsstämman i Länsförsäkringar Södermanland, org.nr 519000-6519

## Inledning

## Hållbarhetsredovisning

## Finansiella rapporter

## Övrig information

Årsredovisningens undertecknande

Revisionsberättelse

Ord och uttryck

Styrelse och revisorer

Företagsledning

## Rapport om årsredovisningen och koncernredovisningen

### Uttalanden

Vi har utfört en revision av årsredovisningen och koncernredovisningen för Länsförsäkringar Södermanland för år 2021. Bolagets årsredovisning och koncernredovisning ingår på sidorna 29-85 i detta dokument.

Enligt vår uppfattning har årsredovisningen upprättats i enlighet med lagen om årsredovisning i försäkringsföretag och ger en i alla väsentliga avseenden rättvisande bild av moderbolagets finansiella ställning per den 31 december 2021 och av dess finansiella resultat och kassaflöde för året enligt lagen om årsredovisning i försäkringsföretag. Koncernredovisningen har upprättats i enlighet med lagen om årsredovisning i försäkringsföretag och ger en i alla väsentliga avseenden rättvisande bild av koncernens finansiella ställning per den 31 december 2021 och av dess finansiella resultat och kassaflöde för året enligt International Financial Reporting Standards (IFRS), såsom de antagits av EU, och lagen om årsredovisning i försäkringsföretag. Förvaltningsberättelsen är förenlig med årsredovisningens och koncernredovisningens övriga delar.

Vi tillstyrker därför att bolagsstämman fastställer resultaträkningen och balansräkningen för moderbolaget samt rapport över koncernens resultat och övrigt totalresultat och rapport över finansiell ställning för koncernen.

Våra uttalanden i denna rapport om årsredovisningen och koncernredovisningen är förenliga med innehållet i den kompletterande rapport som har överlämnats till moderbolagets och koncernens revisionsutskott i enlighet med revisorsförordningens (537/2014) artikel 11.

### Grund för uttalanden

Vi har utfört revisionen enligt International Standards on Auditing (ISA) och god revisionsred i Sverige. Vårt ansvar enligt dessa standarder beskrivs närmare i avsnittet Revisorns ansvar. Vi är oberoende i förhållande till moderbolaget och koncernen enligt god revisorsred i Sverige och har i övrigt fullgjort vårt yrkesetiska ansvar enligt dessa krav. Detta innefattar att,

baserat på vår bästa kunskap och övertygelse, inga förbjudna tjänster som avses i revisorsförordningens (537/2014) artikel 5.1 har tillhandahållits det granskade bolaget eller, i förekommande fall, dess moderföretag eller dess kontrollerade företag inom EU.

Vi anser att de revisionsbevis vi har inhämtat är tillräckliga och ändamålsenliga som grund för våra uttalanden.

### Vår revisionsansats

#### Revisionens inriktning och omfattning

Vi utformade vår revision genom att fastställa väsentlighetsnivå och bedöma risken för väsentliga felaktigheter i de finansiella rapporterna. Vi beaktade särskilt de områden där verkställande direktören och styrelsen gjort subjektiva bedömningar, till exempel viktiga redovisningsmässiga uppskattningar som har gjorts med utgångspunkt från antaganden och prognoser om framtida händelser, vilka till sin natur är osäkra. Liksom vid alla revisioner har vi också beaktat risken för att styrelsen och verkställande direktören åsidosätter den interna kontrollen, och bland annat övervägt om det finns belägg för systematiska avvikelser som givit upphov till risk för väsentliga felaktigheter till följd av oegentligheter.

Vi anpassade vår revision för att utföra en ändamålsenlig granskning i syfte att kunna uttala oss om de finansiella rapporterna som helhet, med hänsyn tagen till koncernens struktur, redovisningsprocesser och kontroller samt den bransch i vilken koncernen verkar.

#### Väsentlighet

Revisionens omfattning och inriktning påverkades av vår bedömning av väsentlighet. En revision utformas för att uppnå en rimlig grad av säkerheter. Om huruvida de finansiella rapporterna innehåller några väsentliga felaktigheter. Felaktigheter kan uppstå till följd av oegentligheter eller misstag. De betraktas som väsentliga om enskilt eller tillsammans rimligen kan förväntas påverka de ekonomiska beslut som användarna fattar med grund i de finansiella rapporterna.

Baserat på professionellt omdöme fastställde vi vissa kvantitativa väsentlighetstal, däribland för den finansiella rapporteringen som helhet. Med hjälp

av dessa och kvalitativa överväganden fastställde vi revisionens inriktning och omfattning och våra granskningsåtgärders karaktär, tidpunkt och omfattning, samt att bedöma effekten av enskilda och sammantagna felaktigheter på de finansiella rapporterna som helhet.

### Särskilt betydelsefulla områden

Särskilt betydelsefulla områden för revisionen är de områden som enligt vår professionella bedömning var de mest betydelsefulla för revisionen av årsredovisningen och koncernredovisningen för den aktuella perioden. Dessa områden behandlades inom ramen för revisionen av, och i vårt ställningstagande till, årsredovisningen och koncernredovisningen som helhet, men vi gör inga separata uttalanden om dessa områden.

## Inledning

## Hållbarhetsredovisning

## Finansiella rapporter

## Övrig information

Årsredovisningens undertecknande

Revisionsberättelse

Ord och uttryck

Styrelse och revisorer

Företagsledning

### Särskilt betydelsefullt område

### Hur vår revision beaktade det särskilt betydelsefulla området

#### Värdering av avsättning för oreglerade skador

Avsättning för oreglerade skador utgör en väsentlig balanspost som baseras på beräkningar och bedömningar om framtida utfall av kostnaden för inträffade skador. Faktorer som beaktas vid bedömningen är bland annat avvecklingstid och skademönster.

Verksamheten använder vedertagna aktuariella metoder för beräkningarna av avsättningar för oreglerade skador. Avsättningarna avser ett flertal olika produkter där egenskaper hos produkterna påverkar beräkningsmodellerna.

Se not 1 till årsredovisningen – Redovisningsprinciper (Bedömningar och uppskattningar i de finansiella rapporterna samt Försäkringstekniska avsättningar), not 2 – Risker och riskhantering samt not 25 – Avsättning för oreglerade skador.

Våra revisionsåtgärder har omfattat, men inte uteslutande utgjorts av: Bedömning av utformning och testning av effektiviteten hos kontrollerna inom processen för att beräkna oreglerade skador. Dessa kontroller avser bl a kontroller av indata, aktuariella beräkningar, rutinen för skadereglering samt bokföring.

I granskningen involverade vi PwC:s aktuarier för att bedöma aktuariella metoder, modeller och underliggande antaganden. Vi har utfört egna beräkningar för ett urval av försäkringsprodukterna.

#### Värdering av finansiella instrument som värderas till verkligt värde i nivå 3

I värderingen av finansiella instrument i nivå 3 används icke observerbara indata för beräkningar av verkligt värde. Verksamhetens placerings-tillgångar i nivå 3 utgör en väsentlig del av verksamhetens totala placeringsstillgångar.

Se not 1 till årsredovisningen – Redovisningsprinciper (Bedömningar och uppskattningar i de finansiella rapporterna samt Fastställande av verkligt värde på placeringstillgångar), not 16 – Redovisade värden för finansiella tillgångar och skulder per värderingskategori samt not 17 – Redovisade värden för finansiella tillgångar – Specifikation nivå 3.

Våra revisionsåtgärder har omfattat, men inte uteslutande utgjorts av: Bedömning av verksamhetens processer och styrning för värdering av nivå 3-innehav.

Bedömning av modeller och metoder som verksamheten använder vid värderingen.

För innehav vars värdering är beroende av icke observerbara indata eller som innehåller en högre grad av bedömningar har vi utmanat de antaganden och metoder som använts. Vi har, baserat på verksamhetens värderingar stickprovvis utfört kontrollberäkningar.

#### Osäkerhet i värdering av uppskjuten skatt

Beräkning och värdering av uppskjuten skatt innehåller bedömningar och antaganden. En stor del i beräkningen och värderingen av uppskjuten skatt är hänförlig till skillnaden mellan anskaffningsvärde och verkligt värde på bolagets innehav i Länsförsäkringar AB. Beskrivning av osäkerheter i uppskjutna skatter framgår i årsredovisningen.

Se not 1 till årsredovisningen – Redovisningsprinciper (Bedömning av betydande inflytande och redovisning av uppskjuten och aktuell skatt, not 11 – Skatter samt not 14 – Aktier och andelar i intresseföretag.

Våra revisionsåtgärder har omfattat, men inte uteslutande utgjorts av: Bedömning och granskning av verksamhetens process för beräkning och värdering av uppskjuten skatt. Vi har bedömt rimligheten i väsentliga antaganden. Vi har med stöd av PwCs skattespecialister bedömt tillämpningen mot gällande skattelagstiftningen.

Vi har granskat lämnade tilläggsupplysningar i årsredovisningen.

## Annan information än årsredovisningen och koncernredovisningen

Detta dokument innehåller även annan information än årsredovisningen och koncernredovisningen och återfinns på sidorna 1–28 samt 89–91. Det är styrelsen och verkställande direktören som har ansvaret för denna andra information.

Vårt uttalande avseende årsredovisningen och koncernredovisningen omfattar inte denna information och vi gör inget uttalande med bestyrkande avseende denna andra information.

I samband med vår revision av årsredovisningen och koncernredovisningen är det vårt ansvar att läsa den information som identifieras ovan och överväga om informationen i väsentlig utsträckning är oförenlig med årsredovisningen och koncernredovisningen. Vid denna genomgång beaktar vi även den kunskap vi i övrigt inhämtat under revisionen samt bedömer om informationen i övrigt verkar innehålla väsentliga felaktigheter.

Om vi, baserat på det arbete som har utförts avseende denna information, drar slutsatsen att den andra informationen innehåller en väsentlig felaktighet, är vi skyldiga att rapportera detta. Vi har inget att rapportera i det avseendet.

## Styrelsens och verkställande direktörens ansvar

Det är styrelsen och verkställande direktören som har ansvaret för att årsredovisningen och koncernredovisningen upprättas och att de ger en rättvisande bild enligt lagen om årsredovisning i försäkringsföretag och, vad gäller koncernredovisningen, enligt IFRS, såsom de antagits av EU, och lagen om årsredovisning i försäkringsföretag. Styrelsen och verkställande direktören ansvarar även för den interna kontroll som de bedömer är nödvändig för att upprätta en årsredovisning och koncernredovisning som inte innehåller några väsentliga felaktigheter, vare sig dessa beror på oegentligheter eller misstag.

Vid upprättandet av årsredovisningen och koncernredovisningen ansvarar styrelsen och verkställande direktören för bedömningen av bolagets och koncernens förmåga att fortsätta verksamheten. De upplyser, när så är tillämpligt, om förhållanden som kan påverka förmågan att fortsätta verksamheten och att använda antagandet om fortsatt drift. Antagandet om fortsatt drift tillämpas dock inte om styrelsen och verkställande direktören avser att likvidera bolaget, upphöra med verksamheten eller inte har något realistiskt alternativ till att göra något av detta.

## Revisorns ansvar

Våra mål är att uppnå en rimlig grad av säkerhet om huruvida årsredovisningen och koncernredovisningen som helhet inte innehåller några väsentliga felaktigheter, vare sig dessa beror på oegentligheter eller misstag, och att lämna en revisionsberättelse som innehåller våra uttalanden. Rimlig säkerhet är en hög grad av säkerhet, men är ingen garanti för att en revision som utförs enligt ISA och god revisionsssed i Sverige alltid kommer att upptäcka en väsentlig felaktighet om en sådan finns. Felaktigheter kan uppstå på grund av oegentligheter eller misstag och anses vara väsentliga om de

## Inledning

## Hållbarhetsredovisning

## Finansiella rapporter

## Övrig information

Årsredovisningens undertecknande

Revisionsberättelse

Ord och uttryck

Styrelse och revisorer

Företagsledning

enskilt eller tillsammans rimligen kan förväntas påverka de ekonomiska beslut som användare fattar med grund i årsredovisningen och koncernredovisningen.

Som del av en revision enligt ISA använder vi professionellt omdöme och har en professionellt skeptisk inställning under hela revisionen. Dessutom:

- identifierar och bedömer vi riskerna för väsentliga felaktigheter i årsredovisningen och koncernredovisningen, vare sig dessa beror på oegentligheter eller misstag, utformar och utför granskningsåtgärder bland annat utifrån dessa risker och inhämtar revisionsbevis som är tillräckliga och ändamålsenliga för att utgöra en grund för våra uttalanden. Risker för att inte upptäcka en väsentlig felaktighet till följd av oegentligheter är högre än för en väsentlig felaktighet som beror på misstag, eftersom oegentligheter kan innefatta agerande i maskopi, förfalskning, avsiktliga utelämnanden, felaktig information eller åsidosättande av intern kontroll.
- skaffar vi oss en förståelse av den del av bolagets interna kontroll som har betydelse för vår revision för att utforma granskningsåtgärder som är lämpliga med hänsyn till omständigheterna, men inte för att uttala oss om effektiviteten i den interna kontrollen.
- utvärderar vi lämpligheten i de redovisningsprinciper som används och rimligheten i styrelsens och verkställande direktörens uppskattningar i redovisningen och tillhörande upplysningar.
- drar vi en slutsats om lämpligheten i att styrelsen och verkställande direktören använder antagandet om fortsatt drift vid upprättandet av årsredovisningen och koncernredovisningen. Vi drar också en slutsats, med grund i de inhämtade revisionsbevisen, om huruvida det finns någon väsentlig osäkerhetsfaktor som avser sådana händelser eller förhållanden som kan leda till betydande tvivel om bolagets förmåga att fortsätta verksamheten. Om vi drar slutsatsen att det finns en väsentlig osäkerhetsfaktor, måste vi i revisionsberättelsen fästa uppmärksamheten på upplysningarna i årsredovisningen och koncernredovisningen om den väsentliga osäkerhetsfaktorn eller, om sådana upplysningar är otillräckliga, modifiera uttalandet om årsredovisningen och koncernredovisningen. Våra slutsatser baseras på de revisionsbevis som inhämtas fram till datumet för revisionsberättelsen. Dock kan framtida händelser eller förhållanden göra att ett bolag inte längre kan fortsätta verksamheten.
- utvärderar vi den övergripande presentationen, strukturen och innehållet i årsredovisningen och koncernredovisningen, däribland upplysningarna, och om årsredovisningen och koncernredovisningen återger de underliggande transaktionerna och händelserna på ett sätt som ger en rättvisande bild.
- inhämtar vi tillräckliga och ändamålsenliga revisionsbevis avseende den finansiella informationen för enheterna eller affärsaktiviteterna inom koncernen för att göra ett uttalande avseende koncernredovisningen. Vi ansvarar för styrning, övervakning och utförande av koncernrevisionen. Vi är ensamt ansvariga för våra uttalanden.

Vi måste informera styrelsen om bland annat revisionens planerade omfattning och inriktning samt tidpunkten för den. Vi måste också informera om betydelsefulla iakttagelser under revisionen, däribland de eventuella betydande brister i den interna kontrollen som vi identifierat.

Vi måste också förse styrelsen med ett uttalande om att vi har följt relevanta yrkesetiska krav avseende oberoende, och ta upp alla relationer och andra förhållanden som rimligen kan påverka vårt oberoende, samt i tillämpliga fall åtgärder som har vidtagits för att eliminera hoten eller motåtgärder som har vidtagits.

Av de områden som kommuniceras med styrelsen fastställer vi vilka av dessa områden som varit de mest betydelsefulla för revisionen av årsredovisningen och koncernredovisningen, inklusive de viktigaste bedömda riskerna för väsentliga felaktigheter, och som därför utgör de för revisionen särskilt betydelsefulla områdena. Vi beskriver dessa områden i revisionsberättelsen såvida inte lagar eller andra författningar förhindrar upplysning om frågan.

## Rapport om andra krav enligt lagar och andra författningar

### Uttalanden

Utöver vår revision av årsredovisningen och koncernredovisningen har vi även utfört en revision av styrelsens och verkställande direktörens förvaltning för Länsförsäkringar Södermanland för år 2021 samt av förslaget till dispositioner beträffande bolagets vinst eller förlust.

Vi tillstyrker att bolagsstämman disponerar vinsten enligt förslaget i förvaltningsberättelsen och beviljar styrelsens ledamöter och verkställande direktören ansvarsfrihet för räkenskapsåret.

### Grund för uttalanden

Vi har utfört revisionen enligt god revisionssed i Sverige. Vårt ansvar enligt denna beskrivs närmare i avsnittet Revisorns ansvar. Vi är oberoende i förhållande till moderbolaget och koncernen enligt god revisorssed i Sverige och har i övrigt fullgjort vårt yrkesetiska ansvar enligt dessa krav. Vi anser att de revisionsbevis vi har inhämtat är tillräckliga och ändamålsenliga som grund för våra uttalanden.

### Styrelsens och verkställande direktörens ansvar

Det är styrelsen som har ansvaret för förslaget till dispositioner beträffande bolagets vinst eller förlust. Vid förslag till utdelning innefattar detta bland annat en bedömning av om utdelningen är försvarlig med hänsyn till de krav som bolagets och koncernens verksamhetsart, omfattning och risker ställer på storleken av moderbolagets och koncernens egna kapital, konsolideringsbehov, likviditet och ställning i övrigt.

Styrelsen ansvarar för bolagets organisation och förvaltningen av bolagets angelägenheter. Detta innefattar bland annat att fortlöpande bedöma bolagets och koncernens ekonomiska situation, och att tillse att bolagets organisation är utformad så att bokföringen, medelsförvaltningen och bolagets ekonomiska angelägenheter i övrigt kontrolleras på ett betryggande sätt.

Den verkställande direktören ska sköta den löpande förvaltningen enligt styrelsens riktlinjer och anvisningar och bland annat vidta de åtgärder som är nödvändiga för att bolagets bokföring ska fullgöras i överensstämmelse med lag och för att medelsförvaltningen ska skötas på ett betryggande sätt.

### Revisorns ansvar

Vårt mål beträffande revisionen av förvaltningen, och därmed vårt uttalande om ansvarsfrihet, är att inhämta revisionsbevis för att med en rimlig grad av säkerhet kunna bedöma om någon styrelseledamot eller verkställande direktören i något väsentligt avseende:

- företagit någon åtgärd eller gjort sig skyldig till någon försummelse som kan föranleda ersättningskyldighet mot bolaget
- på något annat sätt handlat i strid med försäkringsrörelselagen, lagen om årsredovisning i försäkringsföretag eller bolagsordningen.

Vårt mål beträffande revisionen av förslaget till dispositioner av bolagets vinst eller förlust, och därmed vårt uttalande om detta, är att med rimlig grad av säkerhet bedöma om förslaget är förenligt med försäkringsrörelselagen.

Rimlig säkerhet är en hög grad av säkerhet, men ingen garanti för att en revision som utförs enligt god revisionssed i Sverige alltid kommer att upptäcka åtgärder eller försummelser som kan föranleda ersättningskyldighet mot bolaget, eller att ett förslag till dispositioner av bolagets vinst eller förlust inte är förenligt med försäkringsrörelselagen.

Som en del av en revision enligt god revisionssed i Sverige använder vi professionellt omdöme och har en professionellt skeptisk inställning under hela revisionen. Granskningen av förvaltningen och förslaget till dispositioner av bolagets vinst eller förlust grundar sig främst på revisionen av räkenskaperna. Vilka tillkommande granskningsåtgärder som utförs baseras på vår professionella bedömning med utgångspunkt i risk och väsentlighet. Det innebär att vi fokuserar granskningen på sådana åtgärder, områden och förhållanden som är väsentliga för verksamheten och där avsteg och överträdelser skulle ha särskild betydelse för bolagets situation. Vi går igenom och prövar fattade beslut, beslutsunderlag, vidtagna åtgärder och andra förhållanden som är relevanta för vårt uttalande om ansvarsfrihet. Som underlag för vårt uttalande om styrelsens förslag till dispositioner beträffande bolagets vinst eller förlust har vi granskat om förslaget är förenligt med försäkringsrörelselagen.

PricewaterhouseCoopers AB, 113 97 Stockholm, utsågs till Länsförsäkringar Södermanlands revisor av bolagsstämman den 20 april 2021 och har varit bolagets revisor sedan 4 april 2017.

Stockholm den den dag som framgår av vår underskrift

PricewaterhouseCoopers AB

Catarina Ericsson  
Auktoriserad revisor



# Ord och uttryck

## Inledning

## Hållbarhetsredovisning

## Finansiella rapporter

## Övrig information

Årsredovisningens undertecknande

Revisionsberättelse

Ord och uttryck

Styrelse och revisorer

Företagsledning

### Allmänt

#### Affär för egen räkning, f e r

Den del av försäkringsaffären som ett försäkringsbolag själv står risken för och som inte återförsäkras hos andra bolag, dvs bruttoaffär minskad med avgiven återförsäkring. Förkortningen f e r betyder för egen räkning.

#### Bruttoaffär

Försäkringsaffär utan avdrag för den del av affären som återförsäkras hos andra bolag.

#### Direkt försäkring

Försäkringsaffär som avser avtal direkt mellan försäkringsgivare (försäkringsbolag) och försäkringstagare. Försäkringsbolaget är – till skillnad från vid indirekt återförsäkring – direkt ansvarig gentemot försäkringstagarna.

#### Återförsäkring

Om ett försäkringsbolag inte kan, eller vill, bära hela ansvaret mot försäkringstagarna, återförsäkrar bolaget delvis de tecknade försäkringarna hos andra bolag. Härvid talas om avgiven återförsäkring hos det förstnämnda bolaget och mottagen återförsäkring (indirekt försäkring) hos de sistnämnda bolagen.

### Termer i resultat- och balansräkning, kassaflödes- och resultatanalys

#### Avsättning för ej intjänade premier

I bokslutet gjorda avsättningar för inbetalda premier som avser kommande verksamhetsår.

#### Avsättning för kvardröjande risker

Tillägg till avsättning för ej intjänade premier som görs om denna avsättning bedöms otillräcklig för att täcka förväntade skade- och driftskostnader för gällande försäkringar fram till nästa förfallodag.

#### Avsättning för oreglerade skador

I bokslutet gjorda avsättningar för beräknade ännu ej betalda försäkringsersättningar. På skuldsidan av balansräkningen återfinns posten under rubriken "Försäkringstekniska avsättningar (före avgiven återförsäkring)" och består av avsättning för skadekostnader inklusive avsättning för skadebehandlingsreserv. Posten återfinns även på tillgångssidan under rubriken "Återförsäkrades andel av försäkringstekniska avsättningar" och består av den del av avsättningen för oreglerade skador som förväntas ersättas av återförsäkrare.

#### Avsättning för återbäring

Avsättning för återbetalning (återbäring) som tilldelats kunderna men vid bokslutstillfället ännu inte betalats ut.

#### Avvecklingsresultat

För skador som inte är slutreglerade vid räkenskapsårets utgång reserveras medel "avsättning för oreglerade skador". Att bedöma kommande utbetalningar kan av många olika skäl vara svårt. Inflationsutvecklingen kan bli en annan än den som förutsattes när skadan värderades. Lagstiftning och/eller praxis beträffande personskador kan förändras. Vidare är det rent allmänt svårt att bedöma utbetalningarna för en komplicerad skada, vars slutreglering kan ligga flera år framåt i tiden. Om det beräknade ersättningsbeloppet visar sig vara övervärderat uppstår en avvecklingsvinst och om beloppet undervärderats uppstår på motsvarande sätt en avvecklingsförlust.

#### Balansomslutning

Summan av samtliga tillgångar i balansräkningen.

#### Diskonterad reserv

Diskontering innebär att reserven beräknas som framtida utbetalningar med avdrag för förväntad framtida avkastning på reserven.

#### Driftskostnader i försäkringsrörelsen

Driftskostnader är en sammanfattande benämning på kostnader för anskaffning, försäljning och administration av försäkringsavtal. Kostnaderna för skadereglering redovisas under försäkringsersättningar.

#### Försäkringsersättningar

Utbetalda försäkringsersättningar plus avsättning för oreglerade skador vid årets slut minus avsättning för oreglerade skador vid årets början. En del av försäkringsersättningarna utgörs av reservavvecklingsresultat. I försäkringsersättningar ingår även administrativa kostnader för skadereglering.

#### Försäkringstekniska avsättningar

Försäkringstekniska avsättningar före avgiven återförsäkring (brutto) utgör summan av avsättningarna för ej intjänade premier, kvardröjande risker, oreglerade skador och återbäring.

#### Försäkringstekniska avsättningar

för egen räkning (f e r) utgörs av försäkringstekniska avsättningar före avgiven återförsäkring minskat med återförsäkrades andel av försäkringstekniska avsättningar.

#### Kapitalavkastning överförd från finansrörelsen

Eftersom premierna betalas i förskott och viss tid förflyter från det en skada inträffar till dess ersättning utbetalas, ackumuleras hos bolaget kapital som ger avkastning. Den beräknade räntan på detta kapital överförs i resultatredovisningen från finansrörelsen till försäkringsverksamheten.

#### Kapitalavkastning överförd till skadeförsäkringsrörelsen

Se "Kapitalavkastning överförd från finansrörelsen" ovan.

#### Premieinkomst

Motsvarar i princip årets influtna premiebelopp utan korrigering för in- och utgående avsättning för ej intjänade premier och kvardröjande risker.

#### Premieintäkt

Baseras på den premieinkomst som hänförs till räkenskapsåret. Premieintäkten för året består av följande poster: avsättning för ej intjänade premier och kvardröjande risker vid årets början plus premieinkomst under året minus avsättning för ej intjänade premier och kvardröjande risker vid årets slut.

#### Skadebehandlingsreserv

De skador som ingår i avsättning för oreglerade skador kommer att medföra vissa driftskostnader. För dessa förväntade kostnader avsätts i bokslutet en skadebehandlingsreserv.

#### Säkerhetsreserv

Säkerhetsreserven är en obeskattad reserv med syfte att utjämna svängningar i riskförloppet och osäkerheten i beräkningsunderlaget för försäkringstekniska avsättningar. Maximibeloppet på avsättningen beräknas som andelar av premieinkomst och avsättning för oreglerade skador, i båda fallen för egen räkning och för enskild försäkringsgren. Säkerhetsreserven får användas för att täcka förluster i försäkringsverksamheten.

#### Uppskjuten skatt

Framtida skattekonsekvenser av handlingar som har beaktats i företagets redovisning eller deklaration. Beräknad skatt på realiserade vinster på placeringstillgångar samt på andra temporära skillnader.

#### Utjämningsfond

Belopp motsvarande redovisad vinst i försäkringsrörelsen kunde t o m 1990, utan att beskattas, överföras till en särskild utjämningsfond. Fonden får tas i anspråk endast för att täcka förlust i försäkringsrörelsen.

### Övriga termer och nyckeltal

#### Direktavkastningsprocent

Nettot av ränteintäkter, räntekostnader, utdelning på aktier och andelar och överskott på egna fastigheter i procent av tillgångarnas marknadsvärde.

#### Driftskostnadsprocent (brutto)

Driftskostnader dividerat med premieintäkten brutto, uttryckt i procent.

#### Driftskostnadsprocent f e r

Driftskostnader dividerat med premieintäkten för egen räkning (f e r), uttryckt i procent.

#### Kapitalbas

Ett försäkringsbolags kapitalbas är enkelt uttryckt det tillgängliga kapitalet. Tillgängligt kapital är principiellt skillnaden mellan tillgångar och skulder inklusive försäkringstekniska avsättningar. Samtliga poster värderas i enlighet med Solvens II regelverket.

#### Konsolideringsgrad

Förhållandet mellan konsolideringskapital och premieinkomst för egen räkning, uttryckt i procent.

#### Konsolideringskapital

En sammanfattande benämning på eget kapital, obeskattade reserver samt uppskjuten skatteskuld.

#### Minimikapitalkrav (MCR)

Minimikapitalkravet utgör den minsta storlek på kapitalbas som krävs för att bolaget med 85 % sannolikhet ska täcka det värsta tänkbara scenariot, till exempel en börskrasch.

#### Skadekostnadsprocent (brutto)

Försäkringsersättningar brutto dividerat med premieintäkten brutto, uttryckt i procent.

#### Skadekostnadsprocent f e r

Försäkringsersättningar för egen räkning (f e r) dividerat med premieintäkten för egen räkning (f e r), uttryckt i procent.

#### Solvenskapitalkrav (SCR)

Solvenskapitalkravet är ett mått på det kapitalbehov (kapitalbas) som ett försäkringsbolag har för att klara av sin verksamhet samt täcka oförväntade förluster. Kravet ska omfatta alla kvantifierbara risker (skadeförsäkringsrisker, livförsäkringsrisker, marknadsrisker, motpartsrisker och operativa risker) och ska med minst 99,5 procent sannolikhet garantera att bolaget ska kunna uppfylla sina förpliktelser gentemot försäkringstagare under de kommande 12 månaderna.

#### Solvenskapitalkvot

Kapitalbasen dividerad med solvenskapitalkravet, uttryckt i procent.

#### Totalkostnadsprocent f e r

Summan av skadeprocent för egen räkning (f e r) och driftskostnadsprocent för egen räkning (f e r), uttryckt i procent.

#### Totalavkastningsprocent

Summan av direktavkastning, realiserade vinster och förluster samt orealiserade värdeförändringar under året i procent av tillgångarnas genomsnittsvärde värderade till marknadsvärden.

# Styrelse och revisorer

## Inledning

## Hållbarhetsredovisning

## Finansiella rapporter

## Övrig information

Årsredovisningens undertecknande

Revisionsberättelse

Ord och uttryck

Styrelse och revisorer

Företagsledning



### Caesar Åfors

*Ordförande, född 1959, Nyköping*  
**Nuvarande sysselsättning:** Egen verksamhet på Virå Bruk  
**Övriga uppdrag:** Ordförande i Länsförsäkringar AB, styrelseledamot i Intea Fastigheter AB, Lansa AB, Catena AB och CRK Forest Management AB



### Peter Reuterström

*Vice ordförande, född 1966, Eskilstuna*  
**Nuvarande sysselsättning:** Lantbrukare  
**Övriga uppdrag:** Styrelseordförande i Öster-Rekarne Häradsallmänning och styrelseledamot i HäradsSkog AB



### Karin Bogen

*Född 1959, Eskilstuna*  
**Nuvarande sysselsättning:** Vd/koncernchef för Smedhälsan Holding med dotterbolagen Vårdcentralen Smeden AB och Smedhälsan Företagshälsövård AB  
**Övriga uppdrag:** Styrelseledamot i Nyföretagarcentrum i Eskilstuna och Smedhälsan Intressenter AB samt medlem i Advisory Board för Mälarpplast AB och August Lundh AB.

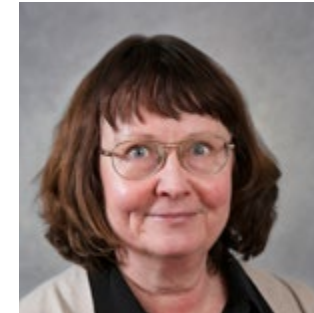

### Karin Söderqvist Lindoff

*Född 1962, Eskilstuna*  
**Nuvarande sysselsättning:** Vd och ägare till Stenströms Cykel AB samt egen konsultverksamhet i Findmind AB  
**Övriga uppdrag:** Ordförande i företagarföreningen Vi-i-Hallsta

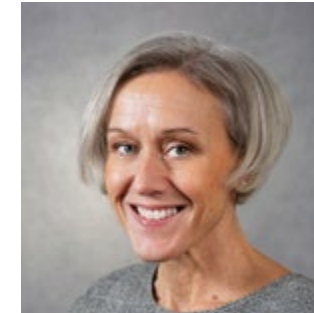

### Cecilia Ingre

*Född 1969, Nyköping*  
**Nuvarande sysselsättning:** Vd i Invita Omvårdnad AB, Invita Restaurang AB och Invita Hemservice AB tillika delägare i moderbolaget Positor AB



### Lena Högfeldt

*Vd, född 1973, Bromma*  
**Nuvarande sysselsättning:** Vd i Länsförsäkringar Södermanland  
**Övriga uppdrag:** Styrelseledamot i LF Trygghetstjänster AB

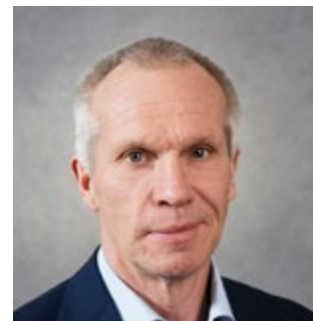

### Dan Nilsson

*Född 1963, Nyköping*  
**Nuvarande sysselsättning:** Koncernchef och ägare för KWD Group AB  
**Övriga uppdrag:** Ordförande i Nyföretagarcentrum Östra Sörmland



### Lars Stensgård

*Född 1972, Strängnäs*  
**Nuvarande sysselsättning:** Head of Group Insurance Risk Management, Ericsson  
**Övriga uppdrag:** Ordförande i Ericsson Insurance AB



### Teresia Devell

*Personalrepresentant Forena, född 1968, Nyköping*  
**Nuvarande sysselsättning:** Verksamhetsutvecklare



### Thomas Mattsson

*Personalrepresentant SACO, född 1959, Katrineholm*  
**Nuvarande sysselsättning:** Rådgivare Bank Företag och lantbruk

**Revisor:** Catarina Ericsson, auktoriserad revisor, PwC, Stockholm.

# Företagsledning

## Inledning

## Hållbarhetsredovisning

## Finansiella rapporter

## Övrig information

Årsredovisningens undertecknande

Revisionsberättelse

Ord och uttryck

Styrelse och revisorer

Företagsledning



**Lena Högfeldt**  
Vd



**Christina Israelsson**  
Chef Ekonomi och  
Administration  
Vice vd



**Erik Blomberg**  
Chef affärsområde Bank  
och Liv



**Christina Ek**  
Chef HR



**Lotta Hellstadius**  
Ledningskoordinator



**Kurt Högström**  
Chef affärsområde  
Försäkring



**Annika Schyler**  
Interimschef Skador

**Charlotte Elisson**, Chef kommunikation, har under delar av året ingått i företagsledningen